# 平報

中華民國三十年七月二十六日（星期六）
地址上海福州路四三六號
電話九七〇四〇　九七〇四八　九七〇四九
第三百二十九號
今日本報一張半售國幣八分五
本報業已申請登記
公共租界登記證C字八百三二號
法租界許可證A字二九一七號
定報價目　廣告刊例

# 日法已商獲同意 決合作保衛越南
## 主要條欵決定細則繼續商討

（維希廿五日路透社電）維希消息靈通方面昨晚聲稱、若事態有此必要、維希不久或將與日本商獲法日合作保衛越南性質之某種妥洽、此種合作、將以去年八月所訂法國承認日本為東亞秩序領導者特權之協定為基礎、維希政府或將取此地位者、乃從現實着想之故云、消息靈通方面所稱、從現實着想一節、顯謂法方在越南之力量、殊不足為該地之防衛、故對日方佔用某種軍事便利之要求、加以研究、（河內廿五日路透社電）河內一越南意志報一項載大約官場授意之社評、首次公開言及以越南南部根據地給予日本之協定、謂此項協定、並非針對任何一國而作、且僅屬暫時性質、法方在越南之主權問題、不受影響、越南之輿地上位置、處於前往荷印與新加坡之途中、而日本不能從海南島或台灣或在華佔領區或日本之遙遠根據地、繼續進行其向南擴張之政策、此項協定乃維希與東京間直接商定者、而法方之訂此協定、蓋欲防杜越南成為戰場云、

（維希廿四日哈瓦斯社電）關於法日兩國就越南問題進行談話之結果、截至今晚八時止、此間尚未發表正式公報、官方是否發表此種公報、雖不可知、惟各報訪員均以為官方始必有所聲明、此際一般人所知者、即法日雙方、正由外交途徑繼續交換意見、負責方面對於此事、不復完全保守緘默、而謂法日兩國如有必要時、或當在短時期內、根據去年八月法日協定、在法日合作以保衛越南之範圍內、採取若干步驟、依照此一協定、法國曾承認日本對於保衛大東亞之特別權利、消息靈通方面則謂、法國政府倘若採取此種步驟、殆以現實觀點為根據、所謂現實觀點、即法國在越南實力不足、不能盡保衛之責、職是之故、政府乃將日本所提在越南取獲某種軍事便利之要求、加以考慮、日本此項要求、乃以東京方面所傳越南受外國威脅之消息為出發點、而政府則在確保法國屬地完整原則範圍內、加以研究、（維希廿五日合衆社電）法政府昨日宣佈、法日談判頃在繼續中、惟尚未作任何項決定或簽訂任何協定、使加藤及法國當局達朗之談話、概括法日在越南之合作、官方宣稱、法國於保衛越南之責任上、將完全由法國自在遠東之實力應付之、因維希政府不能請派援助往越南也、加藤及達朗昨日午後、曾作長談、嗣後某發言人稱、「日政府」已證實或否認英國電台所稱法日協定將於本星期杪簽字之報告、」該發言人稱、談判頃在維希及河內進行中、渠謂協定尚未簽訂、惟基礎業已成立、法國已重新承認日本在亞洲軍事上及技術上之優勢、在河內舉行兩小時之談話、檢討日本軍略計劃之內容、越南總督德古中將曾與日本派往越南之軍事代表團團長澄田少將、足令日本「維持東亞之秩序」、該發言人稱、「暫時佔領軍事之重點」、該發言人稱、一日本在東亞優越之承認、並非謂法國將同樣承認任何其他強國在法屬非洲之地位、起草中之協定中、日本重新保證其對越南之領土完整、及法國之主權、（河內廿五日路透社電）刻在河內之日方使節團多數團員、定七月廿七日啓程返西貢、聞以越南南部根據地給予日本之協定、其主要條款、已在維希簽字而呈明三日在河內商定之細則、該將從下週起生效、

之展道維希在越南讓步、殊無疑惑理由、然局勢之發展、英國並不感覺驚異、維希發言人之聲明、表示維希當局於接受日本之保護、以對付純係幻想之英國侵略意向、英國與美國及荷民領土、吾人咸在密切之商討中、密切注視此種局勢、交換情報」、

## 應付現實需要

# 日政府對莫斯科 不欲作特殊保證
## 同盟國與友邦非同等性質 情報局解釋外交一般關係

（東京廿五日路透社電）情報局今日招待各報記者時、副發言人石井因病缺席、由科長岸偉一代表答覆問話、或即以報載維希發言人會宣布法政府已同意日本請求之消息、岸氏答稱、外務省現正等候維希政府之閣報、或詢以外傳定本週末舉行之樞密院臨時會議、岸氏答曰、該會議或將討論國際局勢、或問近衛第三次內閣成立後、日本是否已予蘇俄以保障、岸氏曰、日本已準備予任何友邦以維持和好關係之保證、發明者領稱、當於豐田外相已向德義兩大使保證內閣改組並不影響日本對軸心國政策之事實、日本是否已經或將向蘇俄保證日本之繼續保守中立、岸氏答稱、日本並不計劃對於蘇日中立公約予蘇俄以特殊之保證、因蘇俄並非日本之同盟國家也、同盟國與友邦之間、自有區別、日俄僅有中立公約之存在、不能使蘇俄成為吾人之同盟國家、蘇俄政府並未向日政府保證其對日當策將無變更、故近衛第三次內閣迄今尚未予蘇俄以特殊保證、或問朝日新聞所載維約特訊謂、俄英軍事協定、或有引起重慶、英、美、俄及荷印組織聯合陣線以包圍日本云云、岸氏答稱、此次全視蘇俄之態度、或問日本對於泰國及越南之態度是否感覺不滿、岸氏答曰、截至目前止、泰國及越南政府對日之態度、均堪稱滿意、惟若干非政府份子、包括越南之戴高爾派在內、其態度頗為不滿、或詢及日美關係是否如日日新聞所載、美日尚有談話之餘地、岸氏答曰然、報紙上之批評並無新穎議論、因日政府從未放棄調整對美關係之希望、而與美談話、將與日本對他國之國際上之責任、亦不發生抵觸、

## 德古電法 勗忠祖國

（河內廿四日哈瓦斯社電）越南總督德古中將、乘法國舉行「海外週」之便、特致電殖民部長見讀東海軍少將、表示越南對思祖國之意、

# 英美荷對南洋局勢 正作密切接觸行動

（倫敦廿五日路透社電）外相艾登今日在下院發表言論、謂目前關於日本與維希兩政府、已締結切實協定事、雖尚無任何官方消息、但事之迫近、已顯然、英政府已與美國、荷蘭、及各自治領政府作密切之接觸、馬來方面業已實施某項保衛之手段、某議員發問、南非利益是否將受影響、外相答以此事或將由南非政府加以斷定、

（倫敦廿五日合衆社電）英國權威界關於日本在越南之舉動之三種不同意見、英國之輿論新聞記者對於英國之前途態度、無法從換、其權威界評論家稱、日本之行動、並未造成對新加坡之軍事威脅、「英國對此種事件、大為關懷」、海軍與對此局面之意見、則謂「日本此舉、不能認為係防衛之措置」、英國權威界則稱、一方面表示英國之嚴重關切、一方面對維希加以攻擊、聲稱、「日本

# 美力謀阻礙日越合作 似將採取經濟攻勢
## 韋爾士竟稱越局影響美利益
## 一般預料不致引起武力衝突

（華盛頓廿五日路透社電）國務署卿韋爾士、昨正式發表一文、據稱、對越南局勢有所表示、日政府現所採取之發展步驟、妨礙美國對於重要原料如錫與橡皮等之採辦、而此原料因美國正常經濟及美國國防秩序所必要者、各國之需要橡皮錫油等原料者皆得以同等條件在太平洋區採購之、日本亦未嘗不然也、且日政府所採之步驟、且亦危及太平洋他處如菲列賓群島等之安全、美國政府與人民、完全了解此種發展、與其國家安全之極重要問題、有直接關係、

### 羅斯福揭示

（華盛頓廿五日路透社電）羅斯福總統對民防自動參役員會作非正式之談話、謂美國前所以許日本採購美油者、欲使日本不向荷印覓取之也、為美國自己利益計、為英國防務計、且為海上自由計、美國此舉、行之兩年、希望爲南太平洋之戰爭延不發生、吾人自始即努力欲阻戰爭蔓延、南太平洋即吾人努力所在之一處、吾人在南太平洋、如荷印、海峽殖民地與越南等處、須得許多物品之供給、吾人又須以澳洲過剩之食小麥與雜糧運往英國、故就吾人國防之自私點言之、實有防杜太平洋發生戰爭之必要、總統此言、據觀察家推論曰、並採取其他經濟制裁辦法云、

### 美官員意見

（華盛頓廿五日合衆社電）美國官員方聽候日本致法國關於越南要求之範圍內容及目的、政府方面顯示、美方之經濟報復、於日本之行動詳情一經決定後、即將迅速實行、然後無造成美日武力衝突之暗示、衆信美國行政當局必將慎重行事、參院外交委員會主席喬治氏預言、將無輕率之舉動、渠主張在遠東採取純粹之美國政策、而非英美之聯合行動、除非有關美國之權利、副國務卿韋爾士強調聲稱、此間盛傳英國與美國將聯合對日作經濟及軍事之行動、並非確實、韋爾斯氏昨日下午與澳洲公使凱賽會晤、或在討論斯氏關於遠東局勢之意見、

### 美政界觀察

（華盛頓廿五日路透社電）韋爾士所發表關於日本在越行動之文、此間人士視為至關重要、因其明白表示如日本佔據越南、則美國將在經濟方面對日有所舉動也、

（華盛頓廿四日哈瓦斯社電）參議院外交委員會主席喬治昨日對於遠東局勢所發表之談話、此間政界人士目為美國負責方面第一次發出表示、足見美國不致因越南問題對日作戰、但將對日實施經濟制裁、

# 日輿論促政府 應付英美包圍

（東京廿五日海通社電）日本報紙昨日均載有喚醒民衆注意英美加於日本之威脅之文、日日新聞稱、羅斯福所發表之言論、實已表示其對日施行更嚴之經濟制裁、美國業已準備對日施行經濟制裁、美國凍結日本在美之資金、禁止油及其他重要必需品之出口、及禁止日本購買美國黃金等措施、英美均極重視、朝日新聞稱、英美對重慶政府、以及幕後之蘇俄、顯明地業已決定向日本施行軍事包圍、日日新聞稱、日本負責人士、至今猶未接獲羅斯福所採措施之詳細情報、但如美國竟實行該項經濟制裁時、則其自身亦將蒙不利、美國加省油礦之減少出品、即其明例、朝日新聞又稱、重慶政府、在英美唆使下、竭力欲使越南成為軍事目標之一、英國亦有同樣之企圖、由於侵略前線之日亟、及抗日陣線之日漸加強、日本與中國國民政府、應加緊合作、以應付此危機、

（東京廿五日海通社電）東京日日新聞昨詳稱、越南惟有與日本合作、始能維持其完整、該報提請注意英美論軍事聯盟之消息、並稱英美軍會相機侵入越南北部、

# 收納民衆對清鄉建議 各地將設意見箱
## 委會已規定辦法即日實行

（南京二十五日中央社電）國府清鄉委員會、以清鄉工作開始推進、為求確立治安及改善民生之宗旨、擬收納民衆對於此次政府之清鄉之興革有所建議、及檢舉清鄉人員之不法貪污情事起見、業經決定於各特別區公署地方及各項各要衝分別設置意見箱、任民衆告發建議檢舉、茲悉一切均已籌備完竣、不日即將開始實施、同時復於各要地張貼布告、俾民週知、布告云「查清鄉工作之目的、在於確保治安、改善國民經濟生活、值茲舉辦伊始、經緯萬端、責任綦重、既須日仁潔己奉公、始克有濟、尤賴民衆熱誠與贊、匡襄厥成、本委員長有鑒及此、特於蘇埠城廂內外及各特別區公署所在地、設置意見箱、並規定投函辦法、除分行外、合行布告週知、此布、」（投函意見箱辦法）㈠凡關左列情事、均可備具意見書投入本會設置之意見箱、（甲）游擊匪徒蹤跡及藏匿械彈處所之告發、（乙）清鄉業務之興革建議、（丙）清鄉人員貪污不法之檢舉、㈡前項意見書希望列具眞實姓名、本會決代守秘密、㈢甲項告發如果屬實、本會得斟酌情形給予獎金、㈣乙項建議如于清運方面確有裨益、本會得酌予獎勵、㈤丙項檢舉如查有實據、即按軍法嚴懲、但不得挾嫌誣告、㈥蘇埠城廂內外設置意見箱、由會委託駐蘇辦事處派員於每日下午五時開啓檢送核閱、㈦各特別區公署所設置之意見箱、由各署按日彙寄本會駐蘇辦事處轉呈核閱、

## 傳葡屬各殖民地 將准許英美使用
### 梵蒂岡稱三國協定成立

（羅馬廿四日中央社電）據梵蒂岡方面盛傳英美葡三國間已簽訂互助秘密協定、該協定乃英美兩國與葡國共同參加對軸心作戰時、葡國將本國殖民地供給英美作基地、此不僅非洲、即遠東方面之殖民地、聞已包括在內、

## 俄軍事代表 再度返倫敦

（倫敦廿五日合衆社電）蘇俄赴英軍事代表團首領哥里柯夫、昨日於抵此時、一反德方所傳蘇俄軍隊組織紊亂之訊、謂蘇俄軍隊現已全部調整、又聞哥氏稱、俄軍指揮部從未有如今日之權力集中與統一者、又莫斯科消息稱、蘇俄對英國之經濟援助、暨英國各屬地如自治領之以軍需運俄非常滿意、又訊、美俄談話亦頗順利、惟莫斯科於美國給予迅速援助、而以必需品送交蘇俄一節、其時對總統之信仰、更較信仰美國務部及陸海軍部為甚、

## 駛美日船多艘 暫不入港

（舊金山廿四日哈瓦斯社電）國務副卿韋爾士本日發表談話、稱日本在越南之所爲爲對美國安全之威脅、據聞日本輪船四十餘艘駛往美國港口者、因此項談話之故、除美國領海之外、停止駛入、日本大郵船「東方丸」亦在其內、船內有乘客三百人、原定於本日午後三時入港、但現仍在沿海一帶航行、據某方消息、此項日本輪船、須接獲政府訓令之後、始能駛入美國領海、關於此事、目下無從自負責方面探獲任何消息、惟據一般人所信、日本輪船決定暫不駛入美國領海、始由於外傳美政府擬凍結日本在美所有資金所致、

## 義贊同法方 對越南政策

（羅馬廿五日海通社電）羅馬政界人士、對於日本對越南政策之新轉變、極表同情、日本佔領越南重要根據地之消息、並未使人驚異、義報紙雖未評論該次事件、但羅馬政界人士、曾有下列之觀察、一、最近在越日法邊界及暹南、曾有反抗日本人民之事件不斷發生、此係民主國家在遠東進行反日陰謀之一、二、據業經證實之消息稱、英國正策動泰國起而反日、英外相艾登亦稱在泰國邊界集有大批英軍、此實為對日本之威脅、三、英美在太平洋之政策、完全為包圍日本、猶如在歐洲包圍軸心國一般、在此種種危機下日本出於自衛、自不得不向越南提出佔領軍事據點之要求、

## 我駐日大使 訪問日外省

（南京廿五日中央社電）駐日大使褚民誼、廿五日下午四時四十分往外務省訪山本次官、舉行要談、於五時辭別、

# 中路德軍賡續挺進 距俄京七十五哩
## 烏克蘭俄軍陷入紊亂狀態

（羅馬廿五日哈瓦斯社電）報載蘇俄前綫中路德軍、業已推進至莫斯科代河、（瑞士京城廿四日哈瓦斯社電）關於德軍進攻莫斯科進展情形、各方傳說紛紜、莫衷一是、據義國各報載稱、德軍先頭部隊業已到達歷史上著名之波洛亭諾城（在莫斯科西面七十五英里）、但據其他方面消息、德軍僅抵格夏資克維亞士瑪一綫（在莫斯科西南一百三十英里）即以後者為確訊、則德軍自斯摩倫斯克城進攻莫斯科、已至半途、又據義國各報之意見、蘇俄迭次企圖收復斯摩倫斯克城、均未得逞、職是之故、莫斯科所受威脅、迄未減少、至在烏克蘭方面、紅軍正在撤退中、秩序紊亂、基輔城所受威脅、與時俱增、德軍右翼、渡過尼埃斯特河之後、正向蒂拉斯波爾與杜波薩萊一帶推進、此外、匈羅兩國軍隊、與德軍合作無間、頗著戰功、

（莫斯科二十五日路透社電）今日此間發表公報稱、七月二十四日波洛科夫、斯摩倫斯克、及吐來爾方面有激戰、其他方面與前綫他部分均無大戰、斯摩倫斯克方面我軍抵抗敵軍大規模攻勢時、曾將新近開抵前綫之德第五步兵師團全數殲滅、

德軍越斯摩倫斯克向莫斯科挺進

# 日內閣召集會議 商應付時局策略
## 藏相檢討英美凍結資產後地位
## 改組政府機構計劃已核准

（東京廿五日路透社電）日內閣今日在日趨緊張及國際紛擾之局勢中、召集會議、由外相報告世界發展、藏相說明經濟局勢、衆信藏相對於萬一英美凍結日本資產後之地位、曾加討論、（東京廿五日路透社電）據日方半官消息、廣泛改組政府機構及功能之計畫、今日已由內閣核准、（東京廿五日中央社電）日本政府力謀刷新政府機構、以為強化整備國內戰時體制之基本原則、並理與財界代表之間、舉行懇談會、一方面聆取民間之意向、草擬設置修正文官制度委員會之具體方策、經次官會議及企劃院審議之後、始內定強化軍編、作為確立、官界新體制之官廳事務、處理組織改革必要之行政機構、停止不急需之事務、及處理事務之手續簡易化、而增進效率、並振作吏道精神等三項及其實施方策、已提交討論、

## 豐田接見各國使節

（東京廿五日路透社電）豐田外相今日下午、在官邸第一次正式招待各國外交家、因歐戰關係、特備三室、一供兩供各交戰國使節、一供各中立國代表、首與豐田晤談者為外交團領袖美大使格魯、

（東京廿五日合衆社電）新任外相豐田本日依照傳統在東京接見外國外交官、計有外交代表之國家凡三十五、因歐洲戰事之故、為避免意外、特首次施行特別辦法、等待室共備三間、交戰國以英德為首、各佔一間、而美國則領導中立國、另在一間、美大使格魯為外交團之領袖、故首先與豐田外相會見、

## 大島在匈表示 外交政策不變

（匈京廿四日哈瓦斯社電）日本駐德大使大島來此作短期游歷、定明日遄返柏林、頃據談稱、日本政策並無變更、仍當依據三國盟約之精神、履行義務、日本人民亟望能以軸心國之同盟國資格、根據所負義務、盡其職責、余望軸心系統各國、能使新秩序迅速推行於全世界、而匈牙利亦可在政治經濟及精神上、大獲裨益、

## 日司法大臣 由岩村繼任

（東京廿五日中央社電）近衛內閣之專任司法大臣、已決定委任現任檢事總長岩村通世、近衛首相廿五日下午一時卅二分進奏日皇後、即於三時舉行授職典禮、（東京廿五日中央社電）廣瀨大藏次官辭職後、現已決定由谷口儲金部長官繼任、

## 荷印當局 整頓軍務

（倫敦廿五日路透社電）巴達維亞訪電稱、荷印全境有軍事重要性地點、連油田與港口在內、均已派兵保衛、不准外人入內、內衛軍將集中保衛油田、數千婦女已登記、俾於戰時服務、依照本年之徵兵計畫、土人六十萬將被召入伍、（巴達維亞廿五日路透社電）此間半官人士聲稱、荷屬東印度願維持和平與安謐、目今如此、過去亦然、但荷印已準備採取任何步驟、凡決計貫澈始終、以保衛其獨立並履行其義務、（巴達維亞廿五日合衆社電）本日力言日本雖已對越南有所行動、但荷屬東印仍維持其絕對安靜、此間多數荷人、以為「吾人所可為者、除繼續準備應付一切緊急外、並無其他、亦無須興奮」、消息靈通方面宣稱、彼等並不預期日本將立即自越南向南推進云、日本在康調及西貢設立根據地、雖使荷印極受震動、但政府將不向東京提抗議、

# 美衆議院開始研究 龐大國防補充預算

## 擴張海陸軍及航務總額八十萬萬元

（華盛頓廿五日路透社電）衆院度支委員會已同意提議八十萬萬六千三百萬元新經費、以供美國海軍陸軍與航務委員會之用、其中有供再造船程序、務使明年初每日造商船兩艘之費用、並此經費以四十萬萬七千六百萬元撥歸陸軍、俾陸地軍隊一百七十二萬二千人（比現有者多三十萬九千人）之配備與給養費用、並載有陸軍可增至三百萬人之餘地規定、如上述經費爲國會核准、則本年七月一日起會計年度中之陸軍經費將共達一百五十三萬二千八百萬元、度支委員會主張、以十六萬九千八百萬元爲五四一艘貨船之建造費、並用以資助其他二五〇艘貨船之改用、以彌補因租借案而起之船隻缺乏、航務委員會曾向衆院度支委員會聲稱、美商船百艘已爲英國租借用於紅海、北大西洋航線已移交英國者共二百六十萬噸、今美國造船率爲每月[illegible]、計劃完成時、造至今年十一月間可增爲每日一艘、明年一[illegible]間則當可有每日兩艘、現行建築程序完成時、美國商船可由目前之一千萬噸增至一千六百七十一萬一千噸、[illegible]度支委員會又謂、陸軍所撥得之經費、可使八十三組之空軍（現有者爲五十四組）、依照其一年之戰爭狀況、陸軍將添用十五萬二千人、以處理訓練三萬駕駛員之程序、並添五萬七千人以充實本會計年度所設立之隊伍、陸軍經費中將撥出三十四萬〇九百萬元以置大規模之軍械庫、與軍需站、並增多坦克車與平射砲等之數量、海軍將得十五萬六千九百萬元以增厚在冊兵力、由二十五萬人至三十六萬九千人、俾擴增艦隊艦員、並將陸戰隊由四萬六千人增至七萬五千人、海軍經費中規定以三萬萬元、建築與改善海島上根據地、另以三萬萬元、擴張造艦之便利、

（華盛頓廿五日海通社電）美國衆議院昨日提出空前龐大之特別軍費預算案、總額達八十萬萬美金之鉅、內中陸軍經費估四十七萬萬、以製造坦克車及發展抵抗坦克車之防務爲大宗、海軍經費估十五萬萬美元、以建築造船廠及修理船舶之工廠爲主要之用途、另有十七萬萬美元、擬撥給海務委員會爲製造商船五百四十一艘之經費、

（華盛頓廿四日中央社電）美衆院預算委員會廿四日向議會提出總計八十萬萬六千三百萬金元之追加國防預算案、其內容如下、㊀陸軍預算四十七億七千六百萬金元、增加兵員之維持費等、㊁海軍預算十五億六千九百萬金元增加陸戰隊兵員費兩洋艦隊及一萬五千架之海軍機隊建設令進費等、㊂航務委員會預算十六億九千八百萬金元、商輪五四〇艘建造費等、

（華盛頓二十五日合衆社電）衆議院昨開始研究美金八、〇六三、三八八、四七八元之國防補充經費案、該案將以其款供給陸軍、置備可供三百萬人用之武器、並建造商船五四一艘、該案並規定、海軍人員之經費、使海軍官員得自十五萬八千人加至三十六萬九千人、

（華盛頓二十五日路透社電）衆院度支委員會昨日草成新國防議案、估計可以籌款三十五萬萬元、該案可於下週提交衆院考慮、據報載該案所需之款、將出自公司所得稅、私人所得稅、地產附品物產營業、或徵新稅、或增加原有之稅率、諒將志在向公司與個人徵收直接稅、估計可得三十萬萬四千六百十五萬元、餘則出自產銷稅、或隱中徵收、

# 美洲各國紛起制止德方活動

（阿根廷京城廿五日哈瓦斯社電）內政部長奧拉克丹蒂、頃向報界談稱、某某國外交官越權在我國活動、政府將禁止散佈外國宣傳品、並不許組織任何政治團體、

（阿根廷京城廿四日哈瓦斯社電）此間警察當局、執行國會委員會取締反民治活動之訓令、本日突向此間德國人各機關團體、如德國工人聯合會、德國俱樂部及德僑協會、舉行搜查、抄獲文件甚多、外傳德國大使館亦在被搜之列、已由當局切實否認、

（墨西哥廿五日哈瓦斯社電）德國商人近在此間頗爲活動、墨西哥政府業已開始偵查、俾加以制止、

（科斯多黎加京城廿四日哈瓦斯社電）官方頃宣佈、美國政府所開「黑單」中、德國商人多名現在此間作種種陰謀活動、國社黨工作人員與德國在中美洲之軍事代表、且曾迭次舉行秘密會議、

（古巴京城廿五日哈瓦

## 美僑陸續抵葡 準備乘輪返國

（瑪德里廿五日路透社電）美僑二百六十五人、多屬領署官員、頃從法德行抵西國聖賽白斯底安、內有駕駛救護車之美人十六人、彼等皆係埃及輪船贊姆贊號之搭客、該輪被擊中後、彼等遂被德方拘留於法國安達伊地方約十週、近始釋出、取道西國轉赴葡京、附輪返美、

（聖賽巴斯瓊廿五日海通社電）第一批美國外交人員七十六人、均係美國駐德國及軸心國同盟國、及被佔領區內之領事館人員、已於七月廿三日至廿四日夜間越西班牙邊界之伊倫、其後復有二批續到、故現有美人二六五名赴里斯本、擬搭西點號輪返國、

（羅京廿四日哈瓦斯社電）義大利駐美領事館人員一百三十七名、日前自美國搭乘「西點」號輪船抵此、本日乘專車三輛、遄返本國、同時德國領事官多人、亦分乘專車三輛離此、

# 美陸長向國會提出展長軍役新議案

## 主張留伍期延長至緊急狀態終了

·史汀生·

（華盛頓廿五日合衆社電）美陸長史汀生昨提交國會一新案、該案係解除武裝軍隊數目之限制、並保留所有服現役之兵員在茲緊急時期中、繼續服役、該案並附有一宣言、內中要旨係謂國家之權益幸福、已因國際局勢而受嚴重危害、

（紐約廿五日路透社電）美國陸軍部、已代表參院軍事委員會草擬在國會宣佈緊急狀態時期中展長軍役期之議案、此案主張國會應宣告美國國家之利益與幸福已受國際局勢之嚴重危害、

（華盛頓廿四日哈瓦斯社電）此間消息靈通人士頃談稱、美國政府向國會提出延長兵役案之後、若干議員會擬就折衷方案、對於兵役延長期限、加以限制、大抵陸軍參謀部必予反對、並堅持無限期延長之原來主張、並在必要時派遣美國軍隊前往西半球以外、據參謀部已將此項意見、送達參議院軍事委員會、

（華盛頓廿五日路透社電）陸長史汀生昨告新聞記者、著名孤立派參議員韋勒以明片分寄陸軍將弁、請其反對美國參戰、此項明片共一百萬張、係政府印刷所所印者、但註明非以政府經費印成、此舉縱非大逆不道、亦屬妨害國家之陰險舉動、向軍人發此請願、確如陸軍參謀長馬歇爾所謂之破壞行動云、按馬歇爾日前曾謂、有人從中破壞欲引誘軍人反對軍役期之延長、

## 美封鎖巴拿馬運河 引起巴西商界不滿

（巴西京城廿四日中央社電）美政府封鎖巴拿馬運河後、禁止日輪出入、南美大西洋方面之貿易、受相當影響、引起有關係業者之重大反響、對於美政府阻止南美與日本通商之態度、頗表不滿、此間商會某有力人士頃攻擊美國此次所取之措置稱、無明確之理由、擅封鎖如巴拿馬之世界通商路者、不僅與美洲之增進共同利益政策相反、並違反美國之所謂人道主義、

（華盛頓廿四日哈瓦斯社電）陸軍部長史汀生上校頃向報界談稱、巴拿馬運河並未封鎖、惟因修繕、故有暫時限制輪船往來之必要、

## 阿根廷將更調駐各國外交員

（阿京廿五日海通社電）此間昨日非正式透露、阿根廷將更動外交人員、外交部次長賈契博士、將任駐秘魯大使之職、現任駐烏拉圭大使萊維利爾博士、將代替摩倫諾博士任駐日大使之職、勃琪博士則將接替外部次長之職、聞摩倫諾博士、現已在回國途中、

## 土境擊落德機

（倫敦廿五日路透社電）特拉斯派通信社稱、昨有德機一架、在東色雷斯邊界要塞上空飛行、土國高射砲隊於一再警告後、開火轟擊、該德機中彈墮黑海、機員均喪生、

## 駐匈德使抵任

（阿京廿五日海通社電）新任德國駐匈牙利公使傑果、偕夫人於昨日下午乘飛機抵此、往機場歡迎者有德使館全體人員、及匈牙利德國國社黨領袖多人、

## 日駐德大使訪晤匈外長

（匈京廿四日中央社電）日駐德大使大島、二十三日訪問匈牙利、正午訪問匈外長巴爾都西、舉行會談、

## 德輪滿載阿貨圖越英封鎖線

（阿京廿四日哈瓦斯社電）德國輪船「安朗傑」號、滿載阿根廷貨物、昨夜在暮色蒼茫中駛出港口、企圖透過英國海軍封鎖線、到達德國港口、

## 古巴當局限制日本漁人活動

（哈瓦拿廿五日合衆社電）國務院某官員昨日宣稱、古巴政府已實行限制日本漁人在沿海岸之活動、可[illegible]之海軍方面宣稱、日人之活動、如仍不加統制、則對於古巴之安全或有極大之危險、渠指明日美間休戰之可能、故對於一切海上活動、更須嚴密監察、

## 西非尼日爾河巨型水閘竣工

（維希廿四日哈瓦斯社電）官方頃宣佈、法國近在西非洲尼日爾河、建造巨型水閘、業已竣工、不久即可開放、按此一水閘、分爲兩部份、一爲固定的、長五千六百英尺、一長二千六百五十英尺、裝有閘門數道、其作用爲使該尼日爾河水、以灌溉法屬西非洲廣大沙漠地帶稻田二百五十萬英畝、但對於河上航行、並無妨礙、

# 戰爭人員感缺乏 英倫將再事徵集

（倫敦廿五日合衆社電）勞工部昨宣布、在以後五個月中、凡男子年在四十三至四十六歲、女子年在二十四至三十一歲者、均將登記、此批人員一經登記、則英國之武裝軍隊、以及從事戰爭工作之人員、又可增加三百萬餘人、某官方發言人稱、一九四二年需要之人力、其年齡限度、將展至五十歲、而女子年在四十歲以內者、至一九四二年初、亦將需要、

## 南愛再被炸

（杜白林廿五日路透社電）南愛政府情報局昨日午後發表文告稱、今日午前一時二十分許、國籍不明之飛機向南愛魯斯那郡達爾克附近投彈若干枚、聞無死傷、僅物質略受損害、

## 哈里法克斯將返英述職

（美[illegible]廿五日哈瓦斯社電）英國駐美大使哈里法克斯勛爵、頃在此間談稱、定於下月初返國述職、擬乘坐美國轟炸機、越過大西洋直飛英國、

# 紅軍的實力

美國弗萊佳·泊拉脫原作　無生譯述

## 傳統的海軍弱點

蘇俄海軍此種造艦能力低下之弱點，目下尙未克服。數年前，俄戰艦與巡洋艦，曾由波羅的海航行至黑海。該巡洋艦雖在平穩之中航行，但幸因浸水太甚，不得已中途開入法國西之造船所加以修理。據當時担任修繕該艦之造船技師談，俄國之建艦技術較其他各國實大爲遜色云云。總而言之，俄羅斯人有時雖爲出色的軍艦設計家，而大多數均爲平凡的駕駛者；至於實行建造，則任何時均爲低能兒。

蘇俄海軍當局目下向外國購入設計案，向法國招聘技術顧問，向意大利定購新式巡洋艦，並計劃向其他各國購入戰艦。凡此種種事實，均雄辯地說明蘇俄造艦工業之依存外國性。

實際上，雖在鋼鐵業顯著進步之美國，而精通優秀裝甲板製造法之專門家；亦不過六人；故欲在蘇俄國內尋求此等專門技術家，殆爲不可能之事實。譬如在西班牙內亂之際，蘇俄供給人民戰線之坦克車之裝甲板，其參差不整，達於極點，其實坦克車之裝甲板，因遠較軍艦之裝甲板爲輕，且易於製造也。

蘇俄的政府所懷抱之「波羅的海大海軍建設」之夢，照目前情形而觀，其實現尙在遼遠之將來。

現在，蘇俄在波羅的海上所想之與德意志相周旋者，計有八十乃至一百隻潛水艦，十二隻法國西式超驅逐艦，十七隻搭載水雷之驅逐艦，以及輕水雷艇，發動水雷艇等若干隻。但縱使網此等艦艇之全力，而欲長期間擾亂德意志，實不可能也。俄軍如與德意志陸海軍之進擊勞倫爾對抗，結果徒然消耗其巨大之金錢與生命耳。

## 兩艦隊之檢討

蘇俄在白海擁有海軍根據地，並想得可能通過潛水艦與驅逐艦之大運河，而與波羅的海相連結。最近有擴大白海根據地之傳說，甚囂塵上。總之，亦有傳說蘇俄計劃在該根據地建造軍艦者。白海根據地乃一相當值得重視之所在，蘇俄技師之擅長利用北冰洋的條件，已爲業經證明之事實。因白海根據地爲一不凍港，故如以此爲起點，冬季可能利用碎冰船而將軍艦派送至太平洋。

其次爲黑海艦隊。在舊帝政時代，黑海與波羅的海艦隊，係各站在完全不同之基礎上者。黑海艦隊，具有精力與勇敢之特質，有如一不知敗北爲何物之常勝軍隊然。故黑海艦隊，實爲代表蘇俄海軍之明亮的一方面者。

世界大戰海軍回想錄之著者史丹爾克大佐，曾將其從陰鬱之波羅的海艦隊移至有生氣之黑海艦隊時所目擊之兩艦隊之明暗兩面筆之於書。又據前德意志參謀本部部員古倫貝希氏之觀察，則兩艦隊之此種雰圍氣，目下依然存在。

在黑海水平綫上馳走之俄國軍艦，雖似駕駛技術甚優良；但如仔細加以檢討，則俄國式的訓練，是否優良，實大有疑問。其水手固富於犧牲精神，但士官之質素則比不上他國之海軍。

由實而觀，黑海艦隊遠較波羅的海艦隊爲優。該艦隊計擁有戰鬥艦一艘，巡洋艦四艘，其中一艘爲具有七·一吋砲四門之實驗型艦。此外並有三十節速力與備有五·一吋砲之輕巡洋艦二艘，當式輕巡艦一艘，驅逐艦六艘，潛艦三十艘。

此等軍艦，依據俄羅斯海軍之傳統，幾乎全部均施有敷設水雷之裝置。據傳目下正在建造小型航空母艦與新式超驅逐艦。但實在說來，則蘇俄縱無此種超驅逐艦，當亦可能掌握黑海之制海權。但如一旦德軍由陸上突進，在黑海沿岸建設根據地；則屆時黑海之制海權，果能仍操諸蘇俄掌中與否，實爲一疑問也。（完）

# 柏林發言人否認參加玻政變陰謀

（柏林二十五日海通社電）關於玻利維亞政府文告所稱、德公使溫德勒博士參加推翻玻政府之事、此間官方至昨午止尙未接到報告、故不能有所評論、發言人稱、玻駐德武官如何能與德駐玻公使勾結、一如外間所傳、柏林政界以爲自羅斯福總統表示將排除軸心國在南美勢力、及美參謀總長馬歇爾將軍稱、曾接到納粹將參加南美政變三起之情報後、可知此種謠言之來源、而秘魯及厄瓜多之戰事、大約亦美國所鼓動、

（東京廿五日哈瓦斯社電）官方頃宣佈、我國駐柏林使館前任陸軍參贊[illegible]少校、參加陰謀、業已剝奪軍職、

## 美暫不減少汽車生產量

（華盛頓二十五日合衆社電）本日探悉生產管理處曾向汽車業保證、謂該業不必如價格管理員韓特森之臨時計劃、自八月一日開始、將一九四二年式樣之生產減去百分之五十、生產管理處官員宣稱、此項保證、係同客汽車工業顧問委員會通過者、官員並稱、韓特森所提議之將幾種冰箱家庭洗衣用具之生產、減低百分之三十至五十、自八月一日開始亦將不施行、

## 鄧資將軍在敘處理善後問題

（維希二十五日海通社電）據官方宣稱、敘利亞高級委員鄧資將軍、日前在敘利亞之特里波里、處理關於休戰之各項問題、法軍調回本國問題、尙待友人委員會商定辦法、

（斯丹埠廿四日哈瓦斯

# 南美局勢動盪不定 秘厄戰爭演進中

## 傳厄當局已接受調停方案

（基托廿五日路透社電）厄瓜多公報云、秘魯飛機三架、轟炸波果佛港及阿卡蘭巴號輪船、均無效果、巴蘭瑪斯方面續有戰事、下午二時秘魯飛機空襲桑太羅沙、亦無効果、下午四時各方前綫均有激戰、厄瓜多軍隊、現正固守陣地、

（秘魯京城二十五日路透社電）秘魯外部昨發公報稱、秘魯與厄瓜多在爭之邊界區域、昨晨發生戰事、至晚始已、結果厄瓜多兵數隊退、而其飛機亦被擊落、戰事之起、始於秘魯將拉河之左岸、繼乃延至右岸、可見首先開火者爲厄瓜多軍、

（秘魯京城廿四日哈瓦斯社電）秘魯外交部頃發表公報稱、我國與厄瓜多邊境發生衝突、乃厄國軍隊在柴魯米拉河一帶、採取侵略行動所致、該河係彼此兩國界綫、其左岸即爲我國領土、厄國軍隊渡至該處、即已侵犯我國領土、我國軍隊雖能應付有方、將敵軍擊退、但其責任、應由厄瓜多國負之、彰彰甚明、

（阿根廷京城廿五日海通社電）厄瓜多政府已接受阿根廷提出之休戰調停方案、但秘魯政府迄今尙未發出答復、

# 各要埠設立僑務局 決定組織經費辦法

（南京廿五日中央社電）僑務委員會於昨日下午四時、在該會會議廳舉行第十五次常務委員會議、討論下列各案、（一）上海廈門汕頭廣州[illegible]各地應設僑務局、組織經費由常務會商討辦法、議決、經費由本會擬訂、（二）組織由本會擬定、依照宣傳部辦法、由各省市政府負擔、經費手續、呈請行政院恢復事變前各省市所有僑務機構、（三）擬設[illegible]等五處僑務特派員案、議決、[illegible]、（四）[illegible]、議決、[illegible]、（五）[illegible]、議決、交[illegible]、再付討論、

## 水利會派員查勘淮水狀況

（南京廿五日中央社電）黃河中牟決口未堵、黃水倒灌入淮、同時大雨時行、淮水水位、日漸上漲、[illegible]堪虞、水利委員會爲明瞭淮水現狀、及防範水患工程情形、已派員赴蚌埠一帶實地查勘、並擇定適當地點、俾將來修築堤身、以防萬一、

## 國府命令

國民政府七月廿五日令、任命許江爲國民政府參事、此令、

國民政府七月廿五日令、湖北省政府委員兼財政廳廳長徐慎五另有任用、徐慎五應免本兼各職、此令、

任命陳維政爲湖北省政府委員、此令、

任命陳維政兼湖北省政府財政廳廳長、此令、

國民政府七月廿五日令監察院院長梁鴻志呈、據審計部部長夏奇峯呈、請任命陳宗毅爲審計部稽察、應照准、此令、

國民政府七月廿五日令、國民政府參事李聖一、已另有任用、李聖一應免本職、此令、

國民政府七月廿五日令、監察院院長梁鴻志呈、據審計部部長夏奇峯呈、請任命[illegible]爲審計部秘書、應照准、此令、

## 最高法院裁判主文

刑事

（七月十二日）（一）安徽姚學坤強盜案件檢察長對於減刑確定裁定提起非常上訴一案、主文、原裁定撤銷、姚學坤減處有期徒刑一年三月、（二）安徽姚學坤強盜案件檢察長對於第二審判決、提起非常上訴一案、主文、原判決關於訴訟程序違背法令部分撤銷、

（七月十二日）（一）江蘇高三分院吳[illegible]等因擄人勒贖案件上訴一案、主文、上訴駁回、（二）江蘇高三分院孫成貴因教唆傷害人身體致重傷案件抗告一案、主文、抗告駁回、（一）安徽何瑞田因行使僞幣案件檢察長提起非常上訴一案、主文、原裁定關於主刑減刑部分撤銷、何瑞田減處有期徒刑九月、（一）安徽程宗君因殺人案件檢察長提起非常上訴一案、主文、原裁定撤銷、程宗君減處有期徒刑二年六月、

（七月十四日）（一）江蘇高三分院雷西克阿因贓物案件抗告一案、主文、抗告駁回、

民事

（七月十二日）（一）安徽[illegible]與饒文彬（即姚文斌）因求還遺金上訴事件、主文、附帶上訴駁回、因附帶上訴所生之訴訟費用、由附帶上訴人負担、（一）劉崔氏與劉德材因確認抵押契約無效上訴事件、主文、上訴駁回、第三審訴訟費用由上訴人負担、

醫學常識

病弱之體怕夏天 胃腸病肺癆患者 在夏天應加意保養 服若素可袪病強身

[illegible]

食慾減退夜間失眠 經服若素半月餘後各病俱消

[illegible]

長春月刊 是銷售最多的時代消閒刊物

這現在的刊物雖然不少，但能使你消閒解頤的東西，可以[illegible]還可用事實來證明。長春月刊便是應此而產生的刊物。每冊僅售二角[illegible]

海特洛根 是 預防 傷寒 赤痢 疫痢 聖藥 有益無損

[illegible]

# 國內外來源暢通無阻 米市漲風顯無理由

## 投機商心虛力乏決難得逞

邇日因國際局勢、稍有變動、一般米奸藉口越南局勢之種種傳說、竟謂嗣後產自西貢之高次貨洋米來源、勢將遭受影響、遂囤貨居奇、妄冀抬高市價、致穩定已久之米市、卒起騷動、市場無法交易、供求失去平衡、終因心虛之力、昨日米市場開做後、投機者開價參差不一、而買者猶豫價高不納、結果各檔米價、均鮮軒輊、

據某米商稱、本年二三月間運滬洋米、係產自西貢者最夥、惟自租界當局積極設法疏通洋米來源後、仰光、暹羅洋米源源而至、且較西貢洋米爲多、後者實際上已居次要地位、

本市洋米各棧存底、已較昨年九十月間、增加六倍以上、現各地來滬市民、多已歸返原籍、人口顯已減少、而國內外米源暢旺、估計平均每日約在二萬包左右、除一萬包供應市民食用外、其餘一萬包、悉數囤儲棧房、昨據某米業公會報告、本期存米調查、倘延至今日仍可維持、民食存底、確有增無減、前途決無匱乏之之慮、

本市各種物價、受外匯緊縮、及投機者操縱壟斷、致激起漲風、惟以物價高翔、生活程度激增、市民購買力率逐漸減削、所有囤貨居奇之商業權威方面探悉、不無滯呆、記者昨向某業路、現各種物品存底、甚爲充沛、前途決無匱乏之處、目前各大小華洋堆棧、均囤有大宗日用品、其進棧日期、大都在去年九十月之間、進價甚爲低廉、如在目前吐脫、猶可獲極厚利潤、

一般中下階級市民、均因生活程度高漲影響、生計不無感受困難、每日所需物品、已大半設法代替、或加以節制、致各種貨物漲價反見滯呆、惟一般投機商人、資金單薄、難維久持囤貨、故頗欲吐脫求現、致目前各業市場現貨、充斥異常、互相傾軋、暗鬥頗烈、

若輩投機奸商、雖圖最後掙扎、期將大宗囤貨低價出售求現、惟買者反嫌價高、無意繼續在場扒吸現貨、故一般投機商人虧耗不貲、惟若輩爲圖挽頹勢計、曾分頭設法、卒因黔驢技窮、一面除將囤貨抑價求脫外、一面已在結束其營業、故最近一月以來閉歇收市者、頗日有所聞、

# 大宗煤觔成交 即將運滬應市

## 每噸成本不足三百元

本市各大煤公司、爲未雨綢繆計、前曾分頭設法、籌備分電印度、安南等地、訂購大宗烟白煤斤、俾次第運滬調劑、茲據各煤業公團透露消息、現已先後成交者、約達三十萬噸左右、尚有二十萬噸、甫在往返接洽中、惟已成交之煤斤、聞產價每噸成本、恐亦不過三百元左右、上述皆係高檔貨、惟次等貨產價、尤爲低廉、對於運煤船隻、現煤商已分別租定、已成交煤斤、不久即可運滬、裨益整個煤市、殊匪淺鮮、

本市各業工廠、居民、車輪、暨菜館等每日所需烟白煤斤、自經兩租界當局、設法疏通來源以還、近數月來、來源豐湧、除按日燃用外、足有進棧儲積、據江海關負責方面估計、現每日由海外運抵煤斤、平均在七千噸左右、且按月用煤數額不多、故本市煤斤存底、似已較前激增、前途決無匱乏之之虞、

記者又向另一方面探悉、本市各大機製煤球廠、屢圖抬價漁利、此種非法行爲、兩租界負責抑平物價當局、決不容其繼續存在、惟若稍有變動、即蠢蠢思動、此輩居心叵測、恆待國際局勢、故意揑造是非、一面即拒絕囤貨出籠、圖減少市場現貨、乘機抬價、有關當局、已嚴密注意、

## 本市同業公會 先後籌組就緒

上海市洗衣業同業公會、自事變後、會務即無形停頓、最近各該同業、爲謀業務進行、聯絡感情增進福利計、經方雲龍、張根珊、應能發、顧調賓、陸連生等、重行着手組織、呈請本市當局核准備案、於前日下午假座虞洽卿路寧波同鄉會召開成立大會、修正業規章程及推選理監事、即席就職、

上海特別市烟兌業同業公會、自經呈請本市社運當局許可組織以來、現已籌備就緒、訂於明日假南市大境路濵南子弟小學、召開成立大會、並推選理監事、同時並邀請本市各上級機關、派員指導、

本市押店業遍設、惟同業公會之組織、尚付缺如、爰由程九峯、許叔航等籌備組織、以謀同業間之聯絡、並圖糾正不當業規、自籌備以來、迄已數月、業已籌備就緒、定於明日下午三時、假座靶子路五百二十七號大禮堂、召開全體會員大會、宣告成立、並選舉理監事及通過會章等、業經呈請社運滬分會派員出席指導、

本市魚販同人、鑒於各魚販向少聯絡、致業務上時受影響、爰經籌備組織上海市魚販同人聯誼會、藉謀聯絡、茲悉籌備事宜、業已完竣、定於明日下午二時、假座北市商會大禮堂、召開成立大會、

## 自來水發現蛆蟲 影響健康至微

### 現尚無有效處置辦法

據工部局發表、本年夏季、自來水中發現小蟲、較往常爲多、係屬一種「搖蚊」之孑孓、此類「搖蚊」易於繁殖、因在表面上形如蚊蟲、故引起注意、其卵細微、生於水面、在相當時期內、形成孑孓、其色赤、發現於自來水中、對於健康、並無重大關係、在夏季如欲將其完全撲滅、爲一困難問題、而除將總水管予以徹底沖洗以外、尚難覓取何種有效處置辦法、關於沖洗總水管一層、上海自來水公司業已進行、查此項問題、並非一新發現之問題、良以世界其他各處之自來水公司、亦嘗遭遇同樣困難事件、與未覓取完全補救方法之同樣困難問題也、

滬西自來水中、日前忽發現褐色小蛆、本市衞生局特派員調查、以維市民康健、英商自來水公司、連日出動全體工作人員、分批向中區馬霍路馬樂里、西區梅司非而路梅郁等各住戶、調查生蛆原因、並派工匠在各馬路地下檢驗水管、設法防止、茲悉、滬西區用戶水中、昨日起業已告絕跡、

## 蠶絲轉運執照 逾期概予作廢

財政部蘇浙皖區蠶絲建設特捐處、以本處最初發出之蠶絲及製成品捐照、茲爲使滿一年之有效期間、將屆各絲綢商人明瞭申請展期之規定起見、前特通告各絲綢商人、凡持有上項捐照、到期尚未轉運者、務仰於期滿前七日、依暫行條例施行細則第十五條之規定、就近向在征收特捐機關申請展期、其改運分運各單照及單純廢用照、亦應依規定期滿前七日、依法申請、否則逾期後、概予作廢、

## 舊當十銅幣 廿七八枚可換一元

自戰事發生以來、戰前在市上流通之各種硬幣、除一元銀洋早已由滬府大量收回以外、所有舊鑄當十銅元暨同值之開國紀念幣、亦陸續經造幣廠改鑄爲一分幣、此外一角及兩角銀質輔幣、亦由十分與念分之鎳幣暨一角與二角[illegible]代之、延至戰後、銅價及鎳價飛漲、[illegible]硬幣之幣值、[illegible]過遠、如光緒版當十舊銅元、每元法定兌價本有三百枚、及至目下以實值計算、竟已縮至廿七八枚、開國紀念幣爲三十枚左右、一分幣二十六七枚、因此情形、市上原已稀見舊銅元及分幣、更入絕無僅有之境、

## 積極整頓市容 市府修築公路

滬市府爲積極整頓市容起見、已令知公用局積極勘查公路、凡有損壞、即予修補、近據公用局呈稱、南市肇嘉路、方浜路、和平路暨外馬路、閘北虬江路、均已開始修築、不日即將竣工、

## 馬路積水已退 交通恢復常態

### 高潮時起滬西仍沉浸水中

本埠前日雷雨傾注後、馬路積水、尚未退盡、惟交通、則已恢復、記者茲採錄於後、

前日大雨時、本埠當甚震、惟積水範圍、祇限於上海之局部、昨晨起、天色仍極陰晦、陽光則時現時隱、各馬路積水、除中區外、西區各地、均未退落、交通仍受其患、當昨晨漲潮時間、高潮復漲、馬路均有潮水湧登、至午後一時前後、馬路仍有潮水灌登、

公共車輛、一路、二路、三路、五路、六路、七路、等有軌電車、昨日均已恢復、七路、十八路、無軌電車、亦照常行駛、法租界電車、亦均一概出廠行駛、兩租界之公共汽車、亦悉數開行、交通恢復常態、

## 族叔糾黨綁架 判處徒刑七年

浦東人姚阿章、二十八歲、因染有阿芙蓉癖、不務正業、常往新閘路四一一弄八號其胞兄姚阿大（米販）家、索款化用、致遭辱罵、阿章乃勾結綁匪徐坤忠等、於五月十七日上午十時、侵入姚阿大家、先將細軟物件、搜刮一空、然後再將姪兒阿井、阿二、綁匿致函勒贖、由姚阿大報告捕房、將姚阿章、徐坤忠拘押、解院以綁匪及強盜罪起訴、經數度研訊、始告終結、昨晨提案、判決姚阿章、徐坤忠共同綁架勒贖、各處徒刑七年、

## 關務署張署長稱 滬關貿易係入超

日昨本社記者、訪晤關務署署長張素民氏、詢及上海對外貿易、究竟是否爲出超、據張氏答覆如下、日前各報、均載江海關本年上半年份對外貿易出超、達六萬萬餘元、實爲錯誤、本年上半年洋貨進口爲一萬四千四百餘萬關金單位、每關金單位應值法幣十一元餘、故合法幣十六萬萬元、而本年上半年土貨出口僅爲法幣九萬九千七百餘萬元、故本年上半年上海對外貿易、實爲入超六萬萬餘元、惟此錯誤之由來、係海關對外貿易統計、將洋貨進口之關金價值、依一先令兩便士半之舊法價、每金單位折合爲法幣二元七角、而讀者漫不加察、遂以訛傳訛、今後希望各報記者對於進口貨之關金價值、依黑市場之匯價、折算法幣、以符事實、

# 滬市府會同粮委會 籌設洋米公糶處

## 已規定該處組織及公糶辦法

上海市政府、近據行政院糧食管理委員會上海區辦事處函稱、奉撥洋米、辦理本區公糶、即請派員會同組織、並協同辦理各節、市府以茲事有關接濟民食、當即令飭社會局派員會同辦理、並令警察局暨滬西特警署知照、茲將該處組織及公糶辦法、分別誌次、

第一條、本規程依據行政院糧食管理委員會公糶辦法第十一條訂定之、第二條、本處由行政院糧食管理委員會上海區辦事處、上海特別市政府、派員會同組織之、第三條、本處設正副主任各一人、綜理一切事務、由行政院糧食管理委員會上海區辦事處會同指派之、第四條、本處設總務、管理、稽察三組、各設組長一人、秉承正副主任、辦理各該組事務、第五條、本處各組得視事務之繁簡、酌設幹事、書記若干人、第六條、本處各辦事人員、由行政院糧食管理委員會上海區辦事處、上海特別市政府調派任用、均爲無給職、第七條、本處辦事細則另訂之、第八條、本規則如有未盡事項、得隨時修正之、第九條、本規程自呈奉行政院糧食管理委員會、核准備案後施行、

㈠就當地各米號有資力及信用者配給出售、㈡每日配給數量、應就到米數量酌量支配、㈢先繳款、再發貨、㈣由車站或輪埠卸運進庫、再由倉庫運至米號、所需一切搬運雜費、統歸承售人自行負担、㈤每石價格、規定米價由本會臨時分別規定、另令飭知、㈥公糶價格、得在本會發售價格內、每石加價四元、作爲手續費、（第四項所需搬運費、即在手續費項下支給）如有私自抬高或發生暗盤及私囤情事、從嚴懲處、㈦各米號出售此項官米時、應在米號上插一標識、註明每石實售價格、應有限制、如米款指定當地著名銀行代收、俾有成數、隨時報解、㈧上項米款（以保證金、每只國幣五元、㈨對內對外一切手續、均由糧食管理委員會上海區辦事處會同地方政府組織公糶處、負責處理、

## 氣象報告

徐家匯天文台 昨日下午四時三十分氣象預測云、山東周圍晴熱、時或陰、局部降驟雨、吹緊峭之東南風、本市及馬鞍島以南吹東風、九州東北氣候惡劣、因颶風或將北北西或北西向之故、

又昨日下午三時前二十四小時內本市氣溫、最高八十八度三、最低七十四度七、去年同日最高九十六度四、最低七十七度二、

## 寄印保價郵件 郵局暫停收寄

在滬寄往印度支那、經由香港轉遞之保價信函及保價包裹、上海郵政管理局昨日通告、自即日起暫停收寄、又寄蘇俄、土耳其、立陶宛、拉脫維亞及愛沙尼亞等五國郵件、經滬郵政管理局於上月廿八日通知照常發由西伯利亞路綫轉遞、惟自即日起、此項路綫、除寄俄、土兩國之郵件、仍發由西伯利亞轉遞外、其餘寄往立、拉、愛三國之郵件、現已改交海路、發由美國轉遞、

## 八國承認國府 南市籌備慶祝

自德義等八國承認國民政府、和運基礎、更形鞏固、國府地位、日益崇高、本市各界、日內即將舉行大規模之慶祝大會、屆時市民均將參加提燈遊行、預料必有一番盛況、連日各區衝要地段已有松柏彩牌樓搭置就緒、茲悉、昨日下午二時、社運分會南市辦事處、召集各機關團體、舉行籌備會議、商討慶祝辦法、滬南區公署等各機關、均派代表出席、議決要案多起、又悉滬南區商聯會、將通告各會員、屆時懸旗掛燈、以伸慶祝、

## 大亞轉運公司 詐欺鉅額布疋

南京路四三七號大亞轉運公司、爲顧達貴、陳耀光、張偉樹等開設、本月四號有住居河南路積中里廿四號之陳深齋、有布一千疋、價值[illegible]千元、委托大亞公司代運至南京、不料事隔多日、消息杳然、及向大亞交涉、詎該公司不知遷往何處、最近始經查明大亞轉運公司、已遷往開明閣路二○九號三○八號房間、繼續營業、前日陳往大亞查詢時、則所有主人、均已逃避、祇邀得夥友司賬等、同往山西路南京飯店四二九號房間、洞因談判無結果、遂報告總巡捕房、派探拘獲關係人楊其傑、張銘通、王志亭、陸子良、婦人張高氏、高道氏、高姚氏等七人、一併帶入捕房、昨晨解院究治、捕房律師陳述案情、請求羈押、經訊供之下、以主犯在逃、乃諭張、楊、王、陸四人還押、三婦准限止居住飭回、

## 火警兩起 灼傷一人

公共租界麥特赫司脫路九三○號美孚汽油公司分站之打氣氣管、突於昨晨八時十五分走電、引起火警、當場有工人一名、在旁被火灼傷面部及手足、痛倒地上、事後經召救護車送醫院救治、

法租界寧波路紫來衖四四九號二樓、於昨日中午十一時許、突然失火、救火會得訊、急驅車前往、乃由前門在民國路上、因路轉入弄內撲熄、幸未成災、事後據悉該號二樓住戶、因邵姓室內、堆有酒精等貨物、故不慎起火、

## 福新烟公司經理 寓所遭人投彈

### 彈落階前炸成一洞未傷人

專以出品金字塔牌紙烟著之福新烟公司經理丁厚卿、滬寓即在公共租界澳門路五十二號該公司之前進二層樓住宅內、昨晨五時五十分、突被人拋進手溜彈一枚、該彈由靠近普陀路之圍牆外擲入、落於階前、轟然爆炸、彈片四飛、幸未傷人、將地上炸成一大洞穴、並炸碎大花盆一只、事後普陀路捕房得訊、急派探捕馳往查勘、並偵究該彈來源、據聞最近丁厚卿、曾接有恐嚇函件、

## 破壞舞女貞操 舞場大班拘究

南翔女子朱惠英、年十八歲、與女母氏及弟同居於靜安寺路[illegible]路繼厚里十一號、因生活關係、故朱女在揚子舞廳、茶室充任舞女、以伴舞所入、貼補家用、有蘇州人吳壽根、（年廿七歲、住八里橋路八仙里十二號）向在各舞場充任舞女大班助手、故與朱女相識、最近吳又介紹朱女至偉宮舞廳茶舞時間伴舞、女以時間既不衝突、而收入又可稍豐、故允之、乃本月廿一日朱女於茶舞散場時、由吳以同往觀看電影爲由、將朱女誘至[illegible]路大[illegible]旅館[illegible]號房間、以強暴行爲、將女[illegible]破壞、[illegible]之後、[illegible]、昨日始經其母發覺、即報告老閘捕房由華探目[illegible]在揚子飯店將吳拘獲、昨晨解院訊辦、捕房律師稱被告在捕房曾供認將女姦污、但其係患已花柳病者、朱[illegible]是否染得花柳病、須待醫生之檢驗、故請求改期、而吳亦延律師辯護、經[illegible]押候改期再訊、

## 少女發痧 誤服來沙而疏忽

住廣西路二四七號之少女嚴振華、十八歲、昨晚九時半許、因發痧氣、服十滴水、不料一時疎忽、誤取來沙而藥瓶、迨服下後、始經發覺、亟送醫院救治、聞中毒甚重、恐有性命之虞、

# 國立中央大學招致新生報名日期展限通告

本校招致新生報名日期、原定七月二十日截止、茲爲便利遠道學生計、特予展限至七月二十七日、特此通告、

# 江蘇省立蘇州中學招生

級別 [illegible] 考試日期 [illegible] 報名日期 十七日起（招生簡章備索） 校址 蘇州公園路

# 社會運動指導委員會上海特別市分會佈告

[illegible]法程序申請調解，事後又未將經過情形呈報備案，尤屬不合，應予取締，除嚴令該會即日撤消組織具報，並分別函呈外，合亟登報佈告，仰全市民衆一體週知。此佈。

主任委員[illegible]

中華民國三十年七月二十三日

# 上海特別市公用局公告 用字第廿八號

爲公告事，查本市營業汽車行規則，業經本局呈奉市府核准，定於本年八月一日起施行，[illegible]均限於八月十五日以前來局登記，逾期不來登記者，照章處罰，特此公告。

中華民國三十年七月廿五日 局長[illegible]

# 上海特別市財政局公用局佈告 用字第廿九號

[illegible]自本年八月一日起，本市各汽車行，應即照章登記，領取營業執照，方得營業，是爲至要。此佈。

中華民國三十年七月二十四日 局長[illegible]

# 南京興業銀行董事會通告

茲訂於八月二十四日下午二時假座本京香舖營中日文化協會召開股東常會，希各股東於八月十四日起攜帶股票到[illegible]路本行換取入場券，或辦理委託手續，特此通告。

# 中央陸軍軍官學校招生

[illegible]報名處[illegible]西華門內西什庫第四中學[illegible]

# 大贈送

良友半月刊爲酬讀者起見，特大贈送一年，將姓名地址寫清，並附郵四角，立即逐期寄上一年。來函請寄上海郵政信箱三二一八五

贈 吐血 肺癆腎病 指南

人類的淋病不久絕滅

完全無缺的化學療法竟告成功！

淋打分絕

內服用片劑

治淋界大王 藥靈的顯現

發行所 大阪 參天堂株式會社

# 新天地

## 虛僞的戀愛：「枉費心機」一場空

·景行·

**嘻嘻哈哈·引人入勝**

「錢金」帶來了轟烈的笑聲，爲笑劇打開一條新的路綫。現在上海劇藝社又上演了一部令人發笑的戲劇，叫做「枉費心機」，又把觀衆引入嘻嘻哈哈的情緒中。

「枉費心機」是喜劇，而不是笑劇，雖然劇本有「噴飯」的題材，而演出時因爲不能像笑劇般有誇張的動作，所以觀衆祇有會心的微笑，而並沒有把嘴笑得合不攏來。

「枉費心機」的編劇人是石華。全劇共四幕（二景）敘述一個循環的戀愛故事。在「愛情是幌子，目的是財產」的擾亂下，造成交錯縱橫的開展。大概的劇情是說老學究孫辯甫（蕭華飾）對於兒子維琦與女兒維芳，感到不滿。而維琦的同學高敬辯（胡導飾）表面穩重，手段圓滑，「因此與他話得投機；錯綜複雜的戀愛是這樣的：維琦單戀住在他家的表妹李美英（王祺飾）李美英却愛高敬辯。而孫辯甫父硬要把女兒維芳許配給敬辯；然而維芳却與同學洪志揚（史原飾）熱戀。有一天，李美英拒絕伯父的意思——想把美英帶回鄉去獻給外國人，伯父就以扣住財產爲要挾。這時高敬辯見到「妻財」落空，就對維芳表示戀愛，於是洪志揚「發急」，就在利害關係下，運用妙策揭破了高敬辯的虛僞，有情人終成眷屬。孫辯甫也不再干涉子女的婚事，而且作聰明的高敬辯，結果終是枉費心機，心思一場空！

戀愛，應該是眞情的流露；如果想以不忠實的手段去對付環境，那麼總是容易走上失敗的道途。何況是利用愛情作幌子又另有企圖。所以「枉費心機」在沉醉於戀愛網中的青年，也可以作爲座右銘。

### 哄堂大笑

棵糴會·油雞蛋

胡導是多方面的演員，可是高敬辯却不能有什麼較好的成就，不能述示劇中人的個性，當他聽見孫辯甫把財產傳給李美英時，襲闖挽救美英的感情；於是常常大學職員，撥出情書大全來，寫了一封纏綿悱惻的情書。同時爲着表示熱情起見，擧起茶杯，灑了許多茶漬在信箋上，聊作淚痕，這幕調笑演來風趣異常，引起哄然的笑聲。

天然在「錢金」留下洗練的演技，因此在他戴着小結帽子上場的時候，座位上就有一陣笑聲的播佈。如飾鄉下人，他說「我們鄉間有什麼糴餈，又有什麼油雞蛋。」滿口棵糴會，油雞蛋，說不清楚，但是觀衆却都懂得棵糴會，就會拼持命，油雞蛋就是游擊隊的諧音，所以又是連續的笑，充滿着空際。

至於王祺飾，史原等都能保持着的演技，而飾李昆東的白沉，發音沉重，十足是「棵糴會」會長的「派頭」，演出生動得很。佈景及燈光，都很平平。

「枉費心機」是上海劇藝社三週紀念的前奏曲，是一齣小戲。但是因爲演員都能平均發展，所以北能此聘

### 充滿美的活力

流金發揮了她的天才

在吳琛的導演手法下，滲出雖沒有如何「出色」；但還能控制戲劇的氛圍。尤其是演員地位的支配，構成美的角度，現出美的舞台面，值得一提。

演員以飾維芳的流金，爲全劇最特出的人物。本來她在上海劇藝社總是扮飾不重要的角色，做做「跑龍套」；這次「榮任」主角，才發揮了她的天才。從「枉費心機」的演出上，明顯地知道她有燦爛的將來。她的確青春活潑嫵媚籠罩着她的週身，在微笑的時候，更有美的誘惑力。

維芳一方面要擺脫「父母之命」的婚姻，一方面又要設計揭破高敬辯的陰謀；種種心理變態，流金都能深切地刻劃出來。當史原陷於走投無路的時候，她說出「戀愛本來是提心弔胆」的話來安慰他，結果終於握取勝利。由此可知戀愛也該有「知己知彼」的「戰略」，否則，還不免枉費心機，白用

## 今文觀止——九年夫妻被活拆　嚴華登報道謝「銘感萬分」

**偉哉！上海人·聞**

是破天荒的笑話？不！是人世間的哀鳴！自己的老婆，無緣無故聽從了旁人的「裝箱頭」，實現了慘絕寰寰的離婚，把擁抱在「熱被頭」中的嬌滴滴的老婆，生生地「活拆」。依一般的情形，那做丈夫對於活拆夫妻的所謂「熱心朋友」，該怎樣的咬緊牙齒，痛恨在心；但是現在青天白日之下，斷送了搖錢樹似的老婆，還要向包辦「活拆」的「熱心朋友」發報道謝，眞是不知從何說起？

嚴華周璇的鸞鳳兩離分，已成爲事實，「協議離異」在報端發現聲明」，亦已告一段落，正面文章，不過，關於「簽字費」的數目，據外傳「中官消息」是一萬五千元，和事老的傳說祇有一萬元，而嚴華本人絕對否認收受這筆「活拆」的「簽字費」，好像承認收受是丟臉的事，其實事到如今，落得坦白；丟開家主婆不說，卽是九年「搖錢樹」周璇的「功勞」，也算不了什麼區區一萬元，何必這樣假癡假呆竹槓」，如果不是爲了鈔票的話，那麼周璇出走的第一天，爲什麼就要找尋存摺而向銀行掛失呢？

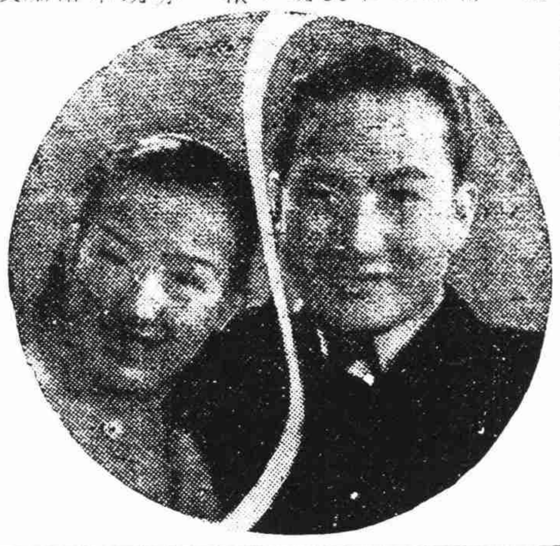

### 昏懂懂

吃了對門謝隔壁。

報紙上有一條「離異聲明」廣告後面，接連刊登嚴華啓事，向一個姓什麼「海上聞人」道謝，說是「家庭糾紛，幾致涉訟公庭，幸荷海上聞人○○○熱心排解，出任調解，華感熱忱之下，且蒙各界關懷雅注，銘感萬分」等語，假如華寫的妙句，算它是今文觀止。

廣告中還把那位「熱忱調解」的尊仲連的名字，加倍放大，完全「捧足」，還要「銘感萬分」的老婆「活拆」，不知道「銘感」些什麼？難道就是拿到「簽字費」而說聲「謝謝」嗎？否則卽便要「銘感萬分」的話，也應該對「過房爺」道謝，現在「吃了對門謝隔壁」，嚴華大概有「昏懂懂」的神經失常吧？

不！正因爲嚴華清楚的明瞭，才有道謝的啓事。說句笑話吧！在那「離異聲明」的廣告上，也有抽象的表現，那廣告上嚴華周璇並行名字的上面與中間劃下T字形的黑綫，中間的黑綫是勞燕分飛的隔開，而上面的黑綫呢？使嚴華丟了老婆後，不得不還要感謝「銘感萬分」的原因，就是爲着「高壓」在上面的那條黑綫。

### 熱心所在

妙在妙在那位姓韓的尊仲連，但是據說是「海上聞人」，很少有人「聞」及他的大名，知道他的來歷。不過去年他担任過「遊藝花園大總統」什麼的，創立什麼遊藝社，今年替嚴華下文：這次竟「熱心所在」一手把九年相愛的小夫妻「活拆」，得以成功，眞是功德無量。但是從嚴華在離婚聲明後，發表的談話，可以知道「銘感萬分」是含着一個沉痛的事實。

嚴華先說「上海的社會，實在太黑暗了！上海有一部份潛勢力在向我進攻，把我摧殘。」後來又說「那許多恐嚇正義感的朋友，總冒着熱熱的氣候來勸導我重謀新生。」最後握緊拳頭說「今後我要向社會裏的黑暗勢力奮鬥！」從這些言詞中，已明白地看出事態演變下的輪廓。

### 賠了老婆又道謝——竟有其事

本來一個刻劃歌謡，拉拉梵啞鈴的年青人，在「正義感」的「海上聞人熱心所在」的「■」下，還有什麼話說？本「「佔據你媽，喊我是爺」亦是常事，何況「活拆」老婆，還給你一筆「簽字費」。嚴華自然祇好「識相點」而「今後」不敢奢求「銘感萬分」了。

賠了老婆又道謝，嚴華在黑暗勢力的壓迫下，已受「聞人」的「吃法」，已吐出悲痛的哀吶！

## 上海新片　戰地情血·三角戀愛的悲喜劇

·夢溪·

「戰地情花」（The round up）——三角戀愛的悲喜劇，全片充滿着爭風吃醋的氣氛，但在妒忌的情火中，它能指出一個「戀愛至上」的解決途徑。所以還可算是一部較可觀的愛情片。

**劇情**　敘述史蒂夫塔孫（李却狄克斯飾）與葛萊格利尼（塔斯東福斯德飾）熱戀少女珍妮愛絲（潘麗絲瑪麗飾）。

當史蒂夫與珍妮結婚時，葛萊格突至，此後卽展開三角爭鬥場面；珍妮固其愛史，但仍未能忘情於葛。例如㈠葛賭負巨金，賭窟主人欲致葛於死地。珍妮出其史所贈予之婚戒代解此厄。㈡珍妮負氣出走，途中爲匪所擄，葛奮力救出，終共偕同出亡，珍亦首肯；㈢當葛在賭窟未能贖出婚戒，往見珍妮，珍深予諒解饒恕，都足見其一往情深。最後，葛突然覺悟，時値史爲印第安人所執，葛往捨生救出，而己則飼身沙場，使得珍事終於美滿。

**演員方面**：李却狄克斯能將內心的痛苦深深地刻劃出來。潘麗絲瑪麗蓀亦頗稱職。塔斯東福斯德保持「紅騎血戰記」中的矯捷作風。値得一提的是飾瑪當的那位小姑娘，活潑的演技，深切的表情，有着顯見燦爛的前程。

片中有歌，有舞，有血，有淚，戰爭場面亦相當偉大。總之這是一部在水準以上的片子。

·派拉蒙出品·大光明映

## 菊苑　觀天蟾義務戲

·秦蒼·

天蟾舞台日前有振興五藝學校的義務戲劇舉行。海派名角，聚集一堂，亦近頃一盛會也。是日劇目：林樹森「單刀會」飾關公，自是老手，惜說白之力，有時竟低不可聞。孫樹森「開會」，襲能顯出忠實豪爽，而又無火氣，堪稱佳作。楊寶童帶病，身上何可取，臉上少戲。何英奎莊嚴穆穆，亦非十分稱職也。趙旭聲馬秀蓉首演打鸞偶，道之包公，唱腔爲麒派嗓嗓，做工亦惡俗可厭。馬嗓低啞不可聞，身段動作，亦一無是處。文爲三本鐵公雞，由「天蟾」及共舞台兩院武生聯合演出。專尚跳擲叫囂，極「狠派」之能事，拖要言之，如此而已。厭軸爲張淑嫻雪艾琴之五花洞，淑嫻身段美妙，嗓音清脆可聽，惜覺不足，唱多花腔，非非穩，聽之刺耳，去老路遠矣。雲艾琴調高嚮逸，音亦寬潤，惟少韻分。行腔平穩，無驚人出色處。眞假金蓮見官時之二六板，兩人唱來一高一低，甚不調協，淑嫻威相形見細，不是爲假也。大軸全部衣帶詔，——綜合以殿前關，取成都，單刀會，道遙津四劇在內。其中各角較以宋寶羅爲最佳，演取成都逍遙津二齣，一絲不苟，精力過人，惟扮相清癯，無當皇氣概，演皇帽戲，實非所宜。寶羅衷氣充沛，發音高亢，迥異常人。唱「漢獻帝在宮中傷心落淚」一段倒板，大變長腔，尤見其特殊工力，全劇行腔咬字，尚無大疵，做亦平穩；但其唱腔無韻味可言，且少悲哀

## 綠蕉仙館戲曲雜談

老路的二堂訊子，劉彥昌唱到「左難右難難壞了我」留一句腿，下一句歸王桂英小鑼上場，接唱迴龍腔；「後堂內來了我王氏桂英」。新路子是老生加唱一句散板下句，「後堂內快請出爾的娘親」，上場接唱迴龍，「後堂內」云云。據說這新的唱法「忽聽得二嫂兒一聲請」，上場接唱迴龍，「後堂內」，青衣則添一句倒板，是從旦角挑大樑總改的，所執的理由是——小鑼上，接老生的下句，如此上場，等於暗上，引不起台下的注意，顯不出是好角來。有能人於是添兩句唱，一句叫劉彥昌個下句，叫旦角在簾子裏起個倒板。倒板唱完之後，再一出場，就有人喊碰頭好，引起大衆的注意了。這種唱法，已成時髦玩藝，現下接頭傳的旦角，無不爲守惟謹。要研究起來，舊路不如老路入情理；因老路子唱法，有劇情的關係。老派劇情是說，劉彥昌既知沉香秋兒闖出打死人的大禍，一些者的家積比自己的官大勢大，非償命不可；而沉香是長子，年紀比秋兒大幾歲，看情形竟是沉香動手，要去償命，少不得是沉香；一想自己受過三聖母救命之恩，又曾有姻緣之分，生下沉香，要她受難，如今決計保全沉香，報三聖母的大恩。既要保全沉香，就得把秋兒頂替抵命；秋兒乃王桂英親生之子，她正在後堂，若知此事，豈肯輕捨秋兒？主意難決，桂英如何應付？最好不叫她知道爲妙。根本劉彥昌想瞞着夫人，私放沉香，然後再議也。再退一步說：對付王桂英的言語方法，甚難甚難，未曾預備妥貼之前，不可叫她先知此事。所以老路本子，彥昌唱到「……難壞了我」，苦心思索，至於失神，並無叫孩兒們請出王桂英之事也。

至此場合，王桂英適由後堂出來，實同暗上，故壞唱迴龍，聽見他們父子啼哭喊叫，因而有種種唱句之間。而劉彥昌暗自驚訝，無篇打彩，心中甚不願和她商量也。如此唱做，增加許多心理和劇情：若旦角唱倒板上，只顧鋒頭，而失卻劇情不少。（四）

## 出浴競爽圖

·菊影·

金素琴　金素雯　王熙春　各顯顏色

著名的女戲子，不，該說是女藝人。除了能歌善舞之外，大都得天獨厚——又生有「詩人喜歡」的美色。同時，在一般人重色輕藝的觀點之下，美色就是她們成名的要素，就是她們唱戲的「本錢」。

王熙春和金素琴素雯姊妹，同是橫行南方歌壇的紅角兒，也同是有聲有色的「上帝的傑作」。她們的妙舞清歌，演出在紅氍毹上，眞不知道顚倒了幾許翩翩周郎。尤其是幾齣風騷戲，更使人們有着「渾淘淘」的感覺。

「美麗的小鳥」！

王熙春是向以色勝於藝見稱的。有人說：「不用說還會唱戲，只須她上台去兜幾過圈子，就能値到「卡爾登」票價幾分之幾」。所以，王熙春的立名歌壇，多半也就憑她這一點魅力。至於金氏姊妹，素琴稱爲「坤旦祭酒」，「前進」自命之後，就頗有陷於進退維谷的尷尬樣子。倒還是乃妹素雯，「坦白」地重回舊途，依然演此迷人的九花娘之類，還我花旦本色，照樣「風靡一時」。

「天緣巧合」是一個偶然的集會：金氏姊妹和王熙春這三位「上帝的傑作」一起在游泳池畔出現。全部香艷肉感，細緻畢露的精彩演出，這在紅氍毹上是無論如何絕對見不到的。要如這樣公開表演起來，卽使實到高出卡爾登七元一票的座價，也許仍非「拉鐵門」不可。所以，這幅三位一體的出浴圖就被戲迷們目爲「珠聯璧合」的「傑作」之傑作了！

## 清宮怨

·諱齋·

姚克編劇實證

本報前記天風「姚克編劇」的「清宮怨」一劇，除了忠實的評述以外，又曾指出編劇人並非姚克，而是王卽絮的內在的事實。爲此引起「紛紛議論」，申報和其他報章，都有「洗冤」式的辯辯，給姚克「紮面子」。姚克剛從蘇俄「考察戲劇」回來，天風借重「大名」，以號召，在「生意眼」上原屬未可厚非。而西洋鏡拆穿以後，最喜歡出鋒頭的姚克，不免感及「那個」，亦屬人情之常。但是「清宮怨」出自王卽絮編寫，畢竟有其眞憑實據，「喊冤枉」不但無法抹煞，且是徒見欲蓋彌彰的。看吧！天風劇社以前刊布在戲單上的「清宮怨」預告廣告，以及所發宣傳稿纂等，「王卽絮編劇」「王卽絮編劇」都不是印得很清楚嗎，還用爭辯什麼呢？

身手矯捷，亮相美觀。惟氣概欠威武，且染海派習氣，殊可惋惜。趙松樵反串張飛，神氣欠粗豪，念白無口勁，野狐參禪，不足爲識者一笑也。

曹操，氣魄不小，念白宏亮，惟奸雄神態亦好，實海上架子花之傑出者。劉坤榮華歎，一味油滑，甚覺可厭。「霞明關」梁慧超飾馬超，

龔秋霞

## 滬海拾趣

·世昌·

**鬥魚**

馬來人捕魚大都是在田畔或圍塘裏，因爲田中多淺灘，這裏就是魚類滋生的好地方。他們用粗籐條作釣竿，只有兩英尺長，用細棕繩繫着鐵鈎，扣在竿的一頭，把竿端插在田裏，一棵根竿距離兩呎遠，將二三十根釣竿排列完畢，便從第一根竿順手換到盡頭。往復數次，卽可得魚甚多。

馬來有一種小魚，長不滿兩寸，約有美國吃蚊魚那般大，頭大約佔全身三分之一，尾巴，尾鰭不顯，嘴闊眼細，身上呈點銀光，鱗紋極細；浮水中，頭下尾上，生性勇於鬥，土人稱作「吧諾賽哈」——「哈」卽魚，「吧諾賽」就是勇鬥的意思。因此，把牠當作玩物之一種，用來賭決勝負。鬥時先由公證人估量魚體強弱大小認爲合格。然後將兩尾魚同置一碗裏。魚兒目光一注，倒在碗裏，好像游滑似的彼此亂咬亂轉，騰躍，打得難解難分，非至傷亡決不罷休。

**打氣魚**

馬來又有一種打氣魚，形如河豚，放在地上用手搔牠，牠的肚皮就會脹起來，身體膨脹得圓而且緊，全身像皮球一般。這時，用脚向牠一踢，魚卽彈去空中，斜射至三四呎遠，重新跌到水中，把空氣噴散。以後，又活躍的游泳起來了。有時孩子們把幾條魚打氣以後，用鐵絲把牠們連貫的串起來，只聽得發出嘰嘰的聲音，牠們便失去游泳的能力了。

## 學府風光

·古光·

一天，西式的洋房，是××中學的宿舍。在六號房間裏，老張和老李在談着：

「老李，今天考試你做得不打「怕斯」給我，幸虧我昨晚發了一夜功夫，抄了張夾帶，要不然，我今天所考各科，都非做白卷不可了」。

「咦，你這傻瓜，今天你沒有看見那位「矮子」王先生同我作對嗎？時時在我們面前走來走去，弄的我也沒有辦法。」

「那矮子同我們作對，我却不怕他，今天，他總沒有發現我的夾帶罷！」老張得意洋洋地說。

「不要談那些了，今天晚上到那裏去玩玩，這幾天眞太辛苦，天天是開夜車」

「對，我今天晚上預備到××舞廳去逛逛，老李我們一陣去罷？」

「好，我們一淘去。」

老李連忙看了看手錶，又繼續說：「已經四點鐘了，我們今晚也不要在學校裏吃飯，到外邊菜館去吃吧！」

「今天晚上非玩個痛快不可，老李，我們趕快換衣服。」

探得頭髮上「司丹康」光亮，西裝更穿得全部筆挺，於是皮鞋聲「達達……」地響着，跨大步走出校門。

## 劇話　不張嘴的技巧

·鬘生·

「失落番邦十五春」與昭關伍員「恨不得王無道亂楚宮」是同腔，然「道」字可用順音，又是去聲字，而「邦」字陰平且串轉「嗄」音不可，與譚之唱法純系犯衝，譚氏改唱「離別十五春」以「分」字陰平，可以抵上「番」字，別字用順音同上路爲翻騰，卽疾轉而下，是爲爽與俏的；其實已大大的行事。至於余叔岩將「洪洋洞」之「但楊宗保保宋主」改唱「我保宋主」淺人以爲又是甚麼正宗妙唱，固是可笑；若只就詞句上指責（「保宋主心血用盡」不像句話）亦未洞悉其改字之所以然。他的意思只爲「保」字上聲開口音嚮亮，不如「我」字閉口音低揚一下，好把「宋主」二字翻起，「主」字是上聲上口字翻此一翻，易於唱濺盪足，這亦可以說是他的嘴裏的技巧。

讀所謂名導演人名編劇家拉攏大明星主演的吉戲劇，到快意不「退匯」。

## 讀書樂閒

## 電影日曆

| 院名 | 戲名 | 主演者 | 類別 | 時間 日 | 夜 | 價目 |
| --- | --- | --- | --- | --- | --- | --- |
| 大華 | 泰山情侶 | 韋斯摩勒 | 歷險 | [illegible] | [illegible] | [illegible] |
| 大光明 | 戰地情血 | 李却狄克斯 | 戰爭 | [illegible] | [illegible] | [illegible] |
| 南京 | 奇士傳 | 麥芝吉兒 | 社會 | [illegible] | [illegible] | [illegible] |
| 國泰 | 第一誠約 | 翰皮爾 | 宗教 | [illegible] | [illegible] | [illegible] |
| 大上海 | 寶劍留蹤 | 泰羅鮑華 | 俠義 | [illegible] | [illegible] | [illegible] |
| 巴黎 | 大俠復活 | 西柴羅密洛 | [illegible] | [illegible] | [illegible] | [illegible] |
| 麗都 | 雄軍本色 | 李却狄克斯 | [illegible] | [illegible] | [illegible] | [illegible] |
| 光陸 | 男貪女愛 | 蘭克彭尼 | 愛情 | [illegible] | [illegible] | [illegible] |
| 金門 | 摩登夫妻 | 卡洛朗白 | 社會 | [illegible] | [illegible] | [illegible] |
| 杜美 | 巾幗偉人 | 蘇俄片 | 社會 | [illegible] | [illegible] | [illegible] |
| 平安 | 如此戀愛 | 文陶格拉斯 | 愛情 | [illegible] | [illegible] | [illegible] |
| 九星 | [illegible] | | [illegible] | [illegible] | [illegible] | [illegible] |
| 浙江 | 紅谷壯士 | 喬治奧勃林 | 俠武 | [illegible] | [illegible] | [illegible] |
| 辣斐 | 新金山 | 泰羅鮑華 | 歷史 | [illegible] | [illegible] | [illegible] |
| 滬光 | 生離死別 | 李紅 | [illegible] | [illegible] | [illegible] | [illegible] |
| 金城 | 夜深沉 | 周璇 | [illegible] | [illegible] | [illegible] | [illegible] |
| 新光 | 薄命佳人 | 李麗華 | [illegible] | [illegible] | [illegible] | [illegible] |
| 國聯 | 貂蟬 | 顧蘭君 | 歷史 | [illegible] | [illegible] | [illegible] |
| 金都 | 野薔薇 | 陳雲裳 | [illegible] | [illegible] | [illegible] | [illegible] |
| 大滬 | 碧海青天 | [illegible] | [illegible] | [illegible] | [illegible] | [illegible] |
| 中央 | 斷腸花 | 袁美雲 | [illegible] | [illegible] | [illegible] | [illegible] |
| 西海 | 鐵血將軍 | 埃洛弗林 | 俠武 | [illegible] | [illegible] | [illegible] |
| 光華 | 新美人計 | 周曼華 | 社會 | [illegible] | [illegible] | [illegible] |
| 明星 | 五彩卡通 | | 卡通 | [illegible] | [illegible] | [illegible] |
| 恩派亞 | 隱身女俠 | 李麗華 | 武俠 | [illegible] | [illegible] | [illegible] |
| 榮金 | 西施 | 袁美雲 | 歷史 | [illegible] | [illegible] | [illegible] |
| 山西 | 青山紅粉 | 喬治勃倫 | 愛情 | [illegible] | [illegible] | [illegible] |
| 亞蒙 | 無雙女俠 | 郝麗珠 | 武俠 | [illegible] | [illegible] | [illegible] |
| 新都 | 太平天國 | 王元龍 | 歷史 | [illegible] | [illegible] | [illegible] |
| 金光 | 中國羅賓漢 | 張翼 | 武俠 | [illegible] | [illegible] | [illegible] |

### 話劇

| 院名 | 戲名 | 主演者 | 類別 | 時間 日 | 夜 | 價目 |
| --- | --- | --- | --- | --- | --- | --- |
| 辣斐 | 錢金 | 韓非 | 社會 | [illegible] | [illegible] | [illegible] |
| 璇宮 | 清宮怨 | 慕容婉兒 | 歷史 | [illegible] | [illegible] | [illegible] |
| 天蟾 | 日出 | 唐槐秋 | 社會 | [illegible] | [illegible] | [illegible] |
| 綠寶 | 海上世家 | 石揮 | 心理 | [illegible] | [illegible] | [illegible] |

### 京劇

| 院名 | 劇目 | 主演者 | 時間 | 價目 |
| --- | --- | --- | --- | --- |
| 黃金 | 青石山　活捉王魁 | 劉斌昆　王少樓　張冰如 | 晚六時半 | 一元 |
| 卡爾登 | 暫停 | | 晚七時 | 一元 |
| 天蟾 | 黃天霸 | 趙松樵　高雪樵 | 晚六時半 | 四角至一元 |
| 共舞臺 | 歐陽德　就是我 | 趙如泉　王少樓 | 晚六時半 | 四角至一元 |
| 大舞臺 | 大名府　破宿州 | 林樹森　李素琴 | 晚七時 | 四角至一元 |
| 更新 | 石秀探莊　西遊記 | 張文娟　王富英 | 晚六時半 | 四角至一元 |

### 地方戲劇

| 院名 | 劇目 | 主演者 | 時間 | 價目 |
| --- | --- | --- | --- | --- |
| 浙東 | 薄命夫人 | 筱丹桂　賈靈鳳　張湘卿 | 日二時　夜八時 | 八角至一元 |
| 皇后 | 悲慘淚 | 王雅琴　王筱新 | 日二時半　夜八時半 | 五角至一元半 |
| 老閘 | 飛飛飛 | 王水花　王逸抒 | 日二時　夜八時 | 五角至一元 |
| 大宮 | 三四偶餘 | 王杏花　屠杏花 | 日二時　夜八時 | 一元五角 |
| 新都 | 孟麗君 | 施文韻　姚文華 | 日二時　夜八時 | 一元五角 |
| 時代 | 七星廟 | 易方朔　美小易 | 夜八時 | 五角至一元 |

**大光明** 電話三四二六〇 今日獻映 二時半 五時半 九時一刻
危險瘋狂戀愛兇狠戰鬥 美女潘德麗瑪烈蓀 李却狄克斯 緊張熱鬧戰鬥巨片
**戰地情血** 大大燒殺戰鬥
千萬人在陷中！戰在血中！三心兩情隱！在海！ 冒險偷私情拚死救情敵

**南京** 電話八四一三三 今天榮譽獻映 二時半 五時半 九時一刻
生死奇門獨雷霹靂 陳屍叫門雨死 石破天驚！空前怪事 殺人放火‧‧情變心變 加映五彩卡通
斐芝吉兒 湯麥斯 密爾謙 **奇士傳** 驚險刺激 英勇拚鬥 死亡下奇特犧牲！

**大上海** 電話九三三二二 今天特准獻映 二時半 五時半 九時一刻
林達黛妮兒 泰羅鮑華 貝錫賴司朋
演員萬人合作 武俠香豔 奇片 世界變化 俠情 俠盜俠香豔 用現！ 全部十二大本
**寶劍留痕** 加映卡通
驚險驚破膽 怒飲血獨夫 挑撥心 潑婦

**國泰** 電話七三七九七 今日獻映 二時半 五時半 九時一刻
約翰皮爾 主演世界醒宗教巨片 放下屠刀 與十一誡 有異同之妙 有義意 力量有一誡 曲有工
**第一誠** 寶行博愛 主義 創世紀 明世界 勿貪 勿瞻 莫殺 ！盜 淫！

**大華** 電話六〇七二七 今日獻映 二時半 五時半 九時一刻
滿清宮闈秘史林 漢滿清語言 約翰斯勒 穆韋勒 瑪琳 麗莎文 泰山白 女郎 不禁 風情 初解 情不自
醫員冒險 奇險合演 千人演
**泰山情侶** 全部拷貝
來高不同凡響 大貢獻

**金門** 編爾路 路口 電話四七六五四 今天日夜三場 二時 五時半 九時一刻
卡洛白朗 勞勃泰勒 高蒙茂萊 妙趣演上無 導演希區考克
**摩登夫妻**（已婚等於未婚）（多情反似無情）
她一筆帳 度吵 爭競中相持 房在閨中 夜八相之久 ！

**老閘** 老閘橋電話九六五四七
文戲先進越劇皇后 趙瑞領銜 花衙 標準小生 王水花 新華劇團 徐玉蘭
廿六號日戲 後本 **鸞鳳雙簫** 夜戲 **陰陽錯**

**浙東** 北京路浙江路宋家弄電話九五四三二號（大名鼎鼎越劇鐵軍）
**筱丹桂** 全能 賈靈鳳 小生 張湘卿 儒雅 小生
今明日夜戲 **薄命夫人** 全部

**永樂** 北京路石路口 電話九五九八四
**小白玉梅** 邢月芳 黃笑笑 （特）沈雅琴（特）
今天日戲 全本 **蜜蜂記** 今天夜戲 **採桂點香** 明天日戲 全本 **晚娘惡** 明天夜戲 全本 **碧玉簪**

**民樂** 法租界杜神父路 電話（座定）八八五二九
標準越劇團 **商芳臣** 領銜
今天日戲 **千金一笑** 今明夜戲 **郭子儀**（六本）（大團圓）

**大華舞廳** 標準冷氣 日夜開放 音樂陣線堅強 茶舞唐喬司 夜場愛普廬 歌后柯樂 銅鼓大王羅門

**仙樂舞宮** 冷氣設備 洛平伴奏 富麗雄偉 姚莉歌唱 電話三四三四〇

**華都舞廳** 天天通宵 標準冷氣 紅星集體晚會絕技表演 菲洲愛迪泰沙大樂隊 通力合奏 愛多亞路三洋涇橋

**揚子舞廳** 三馬路雲南路口 揚地最優 高尚音樂

**雲裳舞廳** 每日下午一時開始 咖啡室 來賓請勿外帶 國際茶舞 外國舞女 參加伴舞

**金都冷氣舞廳** 美麗舞星 狂歡無窮 茶室舉行 有獎跳舞 虞洽卿路新世界旁


# 經濟與商業

## 日越商妥合作防衛 滬市金融益平靜
### 外匯升縮極呆 焓赤漲跌式微

近日本市金融平靜原因、蓋以國際情勢雖無劇烈變化、而前次美方「平準基金會」美籍委員福克斯來滬調查返港後、對於滬市金融情形、已深切明瞭、認爲外匯平市、應繼續維持、放棄維持、事實上殊不可能、是以滬市人心安定、尤以昨日證實日越已成立妥協、形勢和緩、上海對外貿易進展有望、金融乃益穩定、昨晨初開盤時、外匯經投機家扒進、軟至五元三一二五、金價亦在浮空抵補聲中、升至六千五百卅元、嗣後大戶翻空力售、匯票商亦跟蹤賣出、當見回小、及開日商正金傾塞美金五十萬元、、覆硬至五元三七五、金號證券兩幫均來吐出、金價退至六千五百元關口、但美匯外銀行均有吸胃、止鬆回平、金價亦因匯票商復進、稍見提上、下午先行小挫、後漸回上、僅十四元高低、收盤比上日僅軋升九元、全日交易六七萬兩、外匯英金三十四三七五、美金五元三四三七五、軋平、掉期（七月轉入八月）賣方貼出卅兩、價七千一百四十元、現金頻漲未已、祥和出二百兩、價七千一百四十七元、、飾金亦縮五元、計七百四十元、下午稍參又用現銀飾、價七千一百七十元、又升四十元、今將金匯兩市交易情況分誌如下、

### 投機進出互殊 金價微升九元

昨日黃金開價六千五百卅元、比上日高廿五元、晚收開高十八元、乃美匯報縣所致、旋記誠達來進、升至六千五百卅元、天元義元義豐新豐永吐售、盤旋有一小時半之久、直至十一點後、美匯日行吐出八月五元三一二七五、新豐永德大德孚鼎盛等力售更切、一瀉卅餘元、跌至六千五百十元、午收六千五百〇八元、下午二點開市即抬高七元、計六百十五元、德孚德大售出、抑退至六千五百〇五元、公和恆記先後來進、漸見盤上至六千五百十六元、極穩定、三點半收市爲六千五百十六元、續升九元、照八月美金五元三四三七五結價、爲六千五百十七元、、僅撳一元、收後甚平、當日有卅元差度、金號本牌金售價七千一百六十元、收進減八十元、

### △外股微昂

昨日中西股市開盤穩定、價格一有回落、買方胃納來提拉、直至收盤、終又軟化、維泰股仍堅、開盤七…

### 美匯先緊後鬆 終與英金軋平

昨晨外電銀市、英美平、印銀亦升、美英長一五、各國匯兌、美滬升三分、餘均未更、外匯內盤早開銀行賣價、現貨英匯三辦士二三四三七五、美金五元三四三七五、元三一二五、匯豐掛牌各匯均平、白銀平衡升二、五、計僅百分三二四‧五〇後、市況一度趨穩、投機家來扒、美金立軟至五元三一二五刻、日銀行市金業來傾塞、予有利大通花旗等外商銀行八月美金五元三四三七五、引起一部份投機家跟蹤價乃硬至照上價可結、近午中金業後又再予匯豐遍華北等八月美金五元三四三七五、不久匯豐復用予華僑八月美金五元三四三七五爲最鬆、午收美匯同結仍爲五元三四三七五、英匯三辦士二三四三七五、下午日商正銀行止吉、而投機家及某行稍有八月期美金五元三四三七五供出、由大通及麥加利吸進、市況已趨呆平、三點半收市、現貨至八月、均英金三辦士二三四三七五、（有還三辦士二五）、美金五元三四三七五、與上日收價相仿、

### △飾金再漲

銀樓首飾金每兩兌出價、大同行及新同行初仍掛七百卅五元、十一點四十分掛升五元、計七百四十元、收進減十元、

### △外銀平穩

（倫敦廿四日電）大條銀市近遠月均未更、市平、美銀平定、印銀近長一安那、遠月亦平、

### △英鎊略升

（紐約廿四日電）今日匯兌市場之英鎊價格微升二五、收盤價爲四元〇四分、

### △美股參差

（紐約廿四日電）今日股市供售轉盛、但悲觀吸收、遠東局勢之關係、收盤如左、

| | | |
|---|---|---|
| 實業 | 一二八‧五九 | 降〇‧五七 |
| 鐵道 | 三〇‧三五 | 升〇‧〇五 |
| 公用 | 一八‧六五 | 降〇‧一三 |
| 券債 | 九一‧六〇 | 升〇‧〇四 |
| 物品 | 七五‧八五 | 升〇‧五四 |

## 杜粳到稀提升 洋米已趨平落

### 國米

昨日國米到貨仍稀、綜計水陸兩路運抵僅八十包、惟實銷亦屬不多、故交易頗爲平淡、厚薄粳貨主售意則呈堅俏、價升二元左右、行情俱見提升一元、計北幫白粳價爲一百卅四元至一百卅一元、南港早稻一百卅八元至一百四十一元半至一百卅一元半、統市成交一百石左右、

### 洋米

洋米市況昨因越南局勢經和緩、市勢於平落、本晨開人心頗疲、散戶貨主僅見拋售、行情比前軋團轉賣者備形紛多、市勢趨下沉、一度以內地等客轉回堅、結果大致比前低一二元、統市成交共一萬餘包、英華一司計開期交西貢一號米價爲一百四十六元至一百四十二元半、小絞米一百四十五元、又六七月份裝一百四十四元半、又即交西貢二號米一百四十元至一百卅九元、又六七月份裝一百卅八元半至一百卅七元半、

### 轉口不欲暢辦 粉價回平

△麥粉 現洋粉市況漲後復平、蓋以日方雖有附進企圖、而洋粉來源不致中斷、轉口去路均嫌價昂不肯暢辦、踴皮球交易亦少活動、計開金龍故市向一漲即鬆、計開金龍粉卅一元九角至卅二元一角至卅元、砲台粉卅三元一角至卅三元、鐘樓牌遍存卅一元八角、統市成交蜂擁牌出進約二萬包、市面稍有參差、局勢亦堅後鬆、

△小麥 小麥到貨寥寥、華商廠方面久已乏貨可收進、紙敷日商門市偶有收進、價仍爲四十二元、

△麩皮 日昨麩皮內銷略動、市勢已由萎轉堅、價升角許、統市成交福新麩皮六百包、

## 紗布市勢飄忽 收盤仍爲軋升

標準紗布市況、昨在平靜過程中稍見迴旋、惟在最初、因報越南問題已告解決、並傳金價現紗均漲、人心頓形興奮、行市在江南、岩尾、永孚等拖進中漲、開後檯面乃見平靜、惟在散戶收購下、市勢續趨挺秀、惟竹村每盤供給棉紗不少、行市並不因之稍懈、午收結果、紗布均見升漲、午後市況更見靜寂、成交減少、浮多多屬吐出、但大美吸進、

### 標準紗 舊鳳 二十支 雙馬 反手

（表列數字模糊，依可辨讀者錄之）

▲前市

| 月期 | 開盤 | 二盤 | 三盤 | 收盤 | 比昨收 |
|---|---|---|---|---|---|
| 七月 | 一‧元七‧○○ | 一‧元七‧○○ | 一‧元七‧○○ | 一‧元○‧○○ | 漲一九‧○○ |
| 八月 | [illegible] | [illegible] | [illegible] | [illegible] | 漲 |
| 九月 | [illegible] | [illegible] | [illegible] | [illegible] | 漲 |
| 十月 | [illegible] | [illegible] | [illegible] | [illegible] | 漲 |

▲後市

| 月期 | 開盤 | 二盤 | 三盤 | 收盤 | 比昨收 |
|---|---|---|---|---|---|
| 七月 | [illegible] | [illegible] | [illegible] | [illegible] | 跌 |
| 八月 | [illegible] | [illegible] | [illegible] | [illegible] | 跌 |
| 九月 | [illegible] | [illegible] | [illegible] | [illegible] | |
| 十月 | [illegible] | [illegible] | [illegible] | [illegible] | |

### 十二磅龍頭標準細布

▲前市

| 月期 | 開盤 | 收盤 | 比昨收 |
|---|---|---|---|
| 七月 | [illegible] | [illegible] | 漲 |
| 八月 | [illegible] | [illegible] | 漲 |
| 九月 | [illegible] | [illegible] | 漲 |
| 十月 | [illegible] | [illegible] | |

▲後市

| 月期 | 開盤 | 收盤 | 比昨收 |
|---|---|---|---|
| 七月 | [illegible] | [illegible] | 跌 |
| 八月 | [illegible] | [illegible] | 跌 |
| 九月 | [illegible] | [illegible] | 跌 |
| 十月 | [illegible] | [illegible] | 跌 |

較多、拍價稍見盤低、惟較之上日仍爲軋漲、計棉紗升九元至十一元九角、棉布漲二角一分至四角四分、全日成交總數、紗七九五〇包、布一三〇五〇包、

## 投機家視線紛歧 現紗盤高有限
### 開收好起十元比前僅漲三元

現紗市況、因上日場後業中方傳雙馬千三百包強、賣風較盛、於未盤見降十元、是以同業人心動盪不定、昨晨雙馬喊低開盤、價爲一千五百九十六元、較前午開低七元、開後客交沉靜、港幫入場搜羅外棧現貨、僅成交數十包、市勢美棉重復堅挺、廿支紗實銷閉塞、因此人心不一、空方更謂海外風雲攸關、傾向拋賣、多方以原料雖緊、遂低收進、所以行情一低、買戶擁入、行情一高、賣方活躍、市況飄忽靡定、結至午收爲一千六百〇六元、見有十四元高低、開收盤比較好起十元、餘如雜牌二十支天女地球見好三四元、結果午前成交及上日場外、計四千五百八十包、內…四千五百卅包、…

### 期紗稍見回昂

昨日雙馬期紗市況、因受棉價激漲及金市轉堅、致金號及證券幫頗有吸進、故行情稍見回昂、結果八月期軋升四元、九月期大四元半、十月期昂四元半、統市成交六千八百九十包、

### 現棉再度盤升

| | 八月期 | 九月期 | 十月期 |
|---|---|---|---|
| 前市 | | | |
| 開盤 | [illegible] | [illegible] | [illegible] |
| 最高 | [illegible] | [illegible] | [illegible] |
| 最低 | [illegible] | [illegible] | [illegible] |
| 收盤 | [illegible] | [illegible] | [illegible] |
| 後市 | | | |
| 開盤 | [illegible] | [illegible] | [illegible] |
| 最高 | [illegible] | [illegible] | [illegible] |
| 最低 | [illegible] | [illegible] | [illegible] |
| 收盤 | [illegible] | [illegible] | [illegible] |

昨日現棉因受外電報升、執貨者均懷居奇之意、致市價猛漲、進四五元、計由保豐廠進通州花六百包、價二百元、又新裕廠進三百包、價二百元、又同業進來得林花一百件、價五百三十三元、又進巴西花二百件、價五百〇六元、又進白洛去花一百件、價三百廿四元、又進常墨子花一千包、價二百八十五元、又進蘭黃花二百件、價二百五十七元、

### 外棉美堅印鬆

（紐約廿四日電）美棉市現先因投機售出而跌、旋因反動買進及同業購進回漲、結果期現貨均比上日漲二十七至二十九磅音、又孟買電、印棉先因經紀商賣出而跌、後因空戶蹺躐抵補及美國利多消息回漲、結果各牌跌一至六羅比、

## 糖市投機活躍 劃盤再度上升

糖市因國際局勢迷離莫測、故一般投機者仍爭先購進、所以市價再度上升、昨開廿四號粗砂白六月卅日九十六元、四月四日九十九元九角、六月廿三日九十元半、比前又升三四角、B嘜廣東、仍請原盤一百十五元半、KD嘜泰砂四月十五日七十七元、NT嘜七十五元半、均升五六角、HX嘜東棧西棧均開九十五元六角、升一元半、

## 食油疲後稍緊 荳餅苞米平庸

△食油 食油市況先疲後緊、蓋以德蘇戰事化不佳所致、暢銷、且棉子油有某洋行吐出、故人心逐漸軟化、大連油跌去一元、清油疲後稍堅、惟花生油仍以貨稀見俏、計開大連豆油五十桶、青島豆油五十件、大有廠清油四千餘擔、膠州生油五十件、青島生油三十桶、

△黃豆 黃豆市況續見積極、蓋綠客園去局已滅、售主得向喊高、市面欲漲乏力、統市僅開天津包、歸德黃豆五百包、青口金元五百包、又花皮豆六十黃豆二百包、售價一致穩定、

△荳餅 餅市續居盤旋、因天氣未能暢晴、買銷難動不佳、期餅進出不旺、市面毫無特色、統市僅開現餅五六千張、期餅一萬餘張、售價上落一二角、

△苞米 苞米先堅後平、市面一度興起、因日商進辦、惟國戶仍有吐售、結果依然平庸、成交約有三千餘包、

## 獲利空頭抵補 統債重見向榮

統一公債昨市、昨日重見向榮、蓋利空無發佈、獲利空頭紛紛扒補、補、惟實貨仍有流出、故市面尚難過好、大致須待收息之後、方有開展、結果甲種回升九角、乙丙丁戊種、綜計成交二百萬元、大三角、丁種未開、…

## 市情一覽

### 金融

| | | |
|---|---|---|
| 大條近期 | 廿三辨士半 | |
| 遠期 | 廿三辨士半 | |
| 美銀價 | 三角四七五 | |
| 印銀現貨 | 六三羅比〇一 | |
| 近期 | 六三羅比〇一 | |
| 遠期 | 六三羅比〇一 | |

●各國匯兌

| | | |
|---|---|---|
| 英美 | 四元〇三分半 | |
| 英滬 | 三便士四〇六二五 | |
| 英法 | 無市 | |
| 英日 | 一先令二便士半 | |
| 美英 | 四元〇四分 | |
| 美滬 | 五元四角七分 | |
| 美法 | 無市 | |
| 美日 | 廿三元六角二分 | |

●中央儲備銀行掛牌

| | | |
|---|---|---|
| 海關金單位換算率 | 五元二五三 | |
| 英匯 | 三便士二五 | |
| （以上法幣一元計算） | | |
| 美匯 | 五元三四三七五 | |
| （以上法幣百元計算） | | |

●匯豐掛牌

| | | |
|---|---|---|
| 英匯 | 三便士一八七五 | 平 |
| 美匯 | 五元一八七五 | 平 |
| 法匯 | 無市 | |
| 日匯 | 廿二元 | 平 |
| 新匯 | 十一元二五 | 平 |
| 呂匯 | 十元三七五 | 平 |
| 荷匯 | 九盾七五 | 平 |
| 印匯 | 十七羅比六二五 | 平 |
| 港匯 | 廿一元一二五 | 平 |

### 證券

●國內債券

| 種類 | 收盤價 | 比上日 |
|---|---|---|
| 統一甲種 | 七九‧四〇 | 升〇‧九〇 |
| 乙種 | 七七‧二〇 | 升〇‧六〇 |
| 丙種 | [illegible] | 升〇‧六〇 |
| 丁種 | 六六‧八〇 | 升〇‧三〇 |
| 戊種 | 六六‧七五 | |

●中西股市

| 股名 | 上午收價 | 下午收價 |
|---|---|---|
| 匯眾公司 | [illegible] | 下午週五交 |
| 揚子銀公司 | [illegible] | |
| 上海銀公司 | [illegible] | |
| 國際信託 | [illegible] | |
| 中國公司 | [illegible] | |
| 業廣公司 | [illegible] | |
| 中和公司 | [illegible] | |
| 英商輪船 | [illegible] | |
| 亞洲輪船 | [illegible] | |
| 怡和啤酒 | [illegible] | |
| 怡和紗廠 | [illegible] | |
| 會德豐 | [illegible] | |
| 信和紗廠 | [illegible] | |
| 上海毛絨 | [illegible] | |
| 電車公司 | [illegible] | |
| 公共汽車 | [illegible] | |
| 電話公司 | [illegible] | |
| 自來火 | [illegible] | |
| 鮮泰木行 | [illegible] | |
| 鋼業公司 | [illegible] | |
| 中國墾植 | [illegible] | |
| 開平 | [illegible] | |
| 電力優先 | [illegible] | |

### 棉花

| 牌名 | 價格 | 去路 |
|---|---|---|
| 四支雙鯉 | [illegible] | 同行 |
| 十支 天女 | [illegible] | 又 |
| 十支 大發 | [illegible] | 香港 |
| 雙地球 | [illegible] | 同行 |
| 又 外機 | [illegible] | 香港 |
| 又 天女 | [illegible] | 同行 |
| 又 駿馬 | [illegible] | 又 |
| 又 雙馬 | [illegible] | 又 |
| 又 地球 | [illegible] | 又 |
| 又 最高 | [illegible] | 又 |
| 又 最低 | [illegible] | 又 |
| 又 收盤 | [illegible] | 又 |
| 十支 雙地球 | [illegible] | 又 |
| 美棉 廿四日收市 | | |

| | 價 | 比上日 |
|---|---|---|
| 十月期 | 一六‧六三 | 升〇‧二九 |
| 十二月 | 一六‧八〇 | 升〇‧二五 |
| 一月期 | 一六‧八〇 | 升〇‧二五 |
| 三月期 | 一六‧九〇 | 升〇‧三一 |
| 五月期 | 一六‧八九 | 升〇‧二九 |
| 七月期 | 一七‧〇二 | 升〇‧二七 |
| 現貨 | [illegible] | |
| 印棉 廿五日收市 | | |
| 平加爾 | 一五七‧〇〇 | 降六‧七五 |
| 亞姆拉 | 二二五‧五〇 | 降一‧二五 |
| 白洛去 | 二二五‧〇〇 | 降二‧二五 |

### 米市

| | | | |
|---|---|---|---|
| 無錫白粳 | [illegible] | 泰國一號 | [illegible] |
| 又 | [illegible] | 又 二號 | [illegible] |
| 青角薄稻 | [illegible] | 茄佛米 | [illegible] |
| 又 | [illegible] | 喘蘭米 | [illegible] |
| 南港早稻 | [illegible] | 小絞米 | [illegible] |
| 香港白元 | [illegible] | 又 | [illegible] |
| 又 | [illegible] | 敏黨米 | [illegible] |
| 西貢一號 | [illegible] | 又中 | [illegible] |
| 又 | [illegible] | 東京碎米 | [illegible] |
| 又 二號 | [illegible] | 西貢碎米 | [illegible] |

### 油餅

| | | | |
|---|---|---|---|
| 膠州生油 | [illegible] | 肥字荳餅 | [illegible] |
| 青島又 | [illegible] | 姓記荳餅 | [illegible] |
| 青皮豆油 | [illegible] | 七月下 | [illegible] |
| 本廠清油 | [illegible] | 天津金元 | [illegible] |
| 七月下交 | [illegible] | 歸德黃豆 | [illegible] |
| 又 八月上 | [illegible] | 西貢麻包 | [illegible] |
| 又 八月下 | [illegible] | 荷蘭黃包 | [illegible] |
| 大有豆餅 | [illegible] | 劉台生仁 | [illegible] |
| 源記 | [illegible] | 小洋莊 | [illegible] |
| | | 福新麩皮 | [illegible] |


皮膚病靈藥 賽金膏 セーキン
註冊商標
主治 頑癬‧濕癬 腎囊‧瘋濕 疥癬‧濕瘡 痒癬‧乾癬
屢用他藥失望者、請即改用本品自能得心應手着膚見效、止癢去濕、掃癬愈疥、世界到處風行之皮病靈藥也！

153

# 爭奪全滬女排盟主
# 友星今晚戰滬星
## 另幕男組滬星與白隊交綏
## 下午八時在中青球房演出

男女排球對抗賽，滬星對壘，定今晚八時起假八仙橋中青健身房舉行，首場為女子，由友星出戰滬星，前者擁有張嘉佩，黃杏芬，黃明媛等健將，實力之堅強，應下全滬無出其右，後者亦屬女排中之翹楚，且新獲中青邀請排球女組冠軍，氣勢正盛，兩雄今晚相逢，足為全滬女排盟主之爭，一場精彩大戰，勢所不免，男子賽於八時三刻登場，滬星對抗白隊，滬星係本屆中青排球甲組亞軍，白隊成立有年，戰績卓著，老將汪德元等均身經百戰，且近得海雄好手加入合作，滬星如虎添翼，故屆時交綏，旗鼓相當，實力不相上下，未卜鹿死誰手，門票一元，茲將秩序及四隊陣容錄下：

·兩場秩序·

友星—滬星（女）下午八時
滬星—白隊（男）八時三刻

·四隊陣容·

（友星）張嘉佩，樂杏娟，金錦標，黃杏芬，黃明媛，史瑞娟，祝士芳，程洪生，鄒少桃，趙凌云，楊文鵠。
（滬星女）張慧珠，張震珠，陳梅貞，陳琬若，卓籍來，陳榴珍，沈梅影，陳揭替，張淑貞。
（白隊）汪德之，程世賽，王貽川，陳澤東，陳潤東，汪德餘，徐迪修，林燕連，龔炳尸，宋子卿。
（滬星男）黃超鰲，陳學崇，陳儒立，侯若愚，源乘球，余郁子，梁藹明，黃耀華，林瑩，霍景球，李文鑑。

## 羅泊盃雙打賽 今日截止報名

草網協會主辦之一年一度國際羅泊盃雙打賽，本年為第廿一屆，已定今日下午截止報名，凡欲參加者可往南京路一一九號B字四號房間該會秘書史必克處報名，本年美代表卡遜業已離滬，而中華兩健將林寶華王文正，當可打遍滬上無敵手，擄得錦標歸來也，該賽定下月九日揭幕，又男子高級單打及雙打賽，亦定今日截止報名。

## 水球聯賽形勢 海馬三戰三勝

本屆水球聯賽，日前二場，海馬勝鰻魚，海神克划船，昨晚西青海馬對腓德之划船，賽成一面倒，結果海馬以七對二大捷，造成三戰三勝之偉績，蟬聯冠軍頗有厚望。

## 聯泰小足球隊 明日出戰月光

森小足球隊，定本星期日（廿七日）上午九時，與月光隊作處女賽於其美路平民村球場，希下列各球員於明日八時一刻前，在天潼路唐家弄三十五弄十二號本會所集合，如不克出場者，請電四三一八三通知胡鑫齋君。陣容如左：

倪永青　汪元生　朱錦臣　浦志剛　徐道一　楊連生　楊士良　王伯勇　孟康傑　程光亮　胡鑫齋　張金福

## 西區積水未退 影響戶外運動

連日豪雨，滬西區自卡德路以西，水深幾及膝部，故前昨各項戶外運動，如前日之女子草網聯賽，女子壘球補賽，以及昨日之男子壘球聯賽，均未能如期交鋒，跑馬廳內，積水雖已退盡，但草地猶濕，故仍停止開放，其中以女子草網聯賽，受影響最甚，蓋女子網聯賽，隔昨已為最後一幕，而女子草網協會與跑馬廳當局簽訂之租地合同，迄本週已告截止，故據跑馬廳當局宣稱，該場地，或將於兩三日內關閉，以是，女子草網聯賽未了秩序，已有取消之說。

## 讓分籃球昨賽
# 同仁西華雙奏凱
### 下週秩序有變動業已公佈

（本報特寫）讓分籃球賽昨日兩場交鋒，為北吼對西華，因雙方實力懸殊，西華情讓十分，結果北吼還以五十二比七十二慘敗下來，繼轆同仁戰曉光，雙方戰術，各有千秋，同仁情讓十五分，險些「倒綳孩兒」，終賴最後努力，始得以六十一比六十反敗為勝。

六時三十分於陰霾密佈下，西華與北吼展開廝殺，西華有邱孝慈，後慶成助陣，翻後便力充沛，上場全屬西華天下，慶成一下托中，孝慈「錦上加霸」，仇良鉅亦作作果果，不數分鐘，西華已追成十二平手，再在慶成籃側一下投中後，遂即以十四對十二超出，昨日「阿三」煞是勇猛，祇見樊公「滿場飛」，北吼諸將，全都無法看守。

十分鐘時，北吼群千功，丁保忠連中兩元，但僅曇花一現，小張演用太差，全隊賴保忠一人撐市面，然而獨木難支大廈，上半時結束，三十八比二十六，西華穩定勝局。

下半時開始，北吼一度反攻，保忠「單鎗匹馬」，捷報頻傳，不久在西華孝慈「阿三」奮勇還擊之下，又呈不支，一刻鐘時比數五十八對卅八，西華竟佔先二十分之鉅。離終場還有十分鐘時，比數成七十對四十四，北吼見大勢已去，戰來有氣無力，結果遂以五十二比七十二慘敗。

第二場同仁戰曉光，同仁「四宣」將到，又得猛將叔青助陣，如虎添翼，曉光亦非庸碌之師，小周智開話一句，使曉光不勞而獲十五分，跳球後廝殺，大宣二宣，兩下「派司」，紀俊側面接杯隻手托中，揭錄緣開。

然而曉光全隊合作純熟，善此套，故球常為曉光所奪，更因小秋等投籃準確，「宣家班」局勢難佔上風，二十分鐘內，比數成十六對二十八，救獲甚少。

同仁多賴小將，他有祥龍的發揮作風，「四宣」聯絡神出鬼沒，此時宣後，宣和，援連命中，在曉光小黑炭擲中之下，上半時以四十三比三十二結束，同仁仍落後半打。

易邊再戰，曉光二中一罰，又增添五分，同仁立時喊停，大開緊急會議，果然隨後，宣和，宣義首中，小宣再連中三元，比數追至四十三比四十八。

曉光陣腳漸呈散亂，尤其大塊頭，氣喘不止，經投無的無矢，致一無所獲，此時「宣家班」在球迷助威下，氣燄萬丈，宣和，宣義，再接再厲，比數打成四十八與四十九，僅落後一分，此時距終場尚有一刻鐘，同仁在宣後一下托中之後，終然以五十比四十九後來居上，此後各有所獲，總結果同仁以六十一對六十力克曉光。末幕百樂門對華南之友誼賽，因雨取消，下週秩序，略有調動，探誌如後：

·昨賽結果·

西華勝北吼（一）五四比四四（西華讓十分）
同仁勝曉光（二）六一比六〇（同仁讓十五分）

◇今日（星期六）
麥東—大陸（二）三點半
蔡盧—強星（一）四點半
南洋—青年（一）五點半
華強—勞逸（二）六點半

◇明日（星期日）
郵工—中一（二）三點半
華南—僑友（二）四點半
藝爾—寧光（一）五點半
強華—醫南（一）六點半

◇廿八日（星期一）
鐵馬—北吼（一）五點半
同仁—藍白（一）六點半

◇廿九日（星期二）
青女—大陸（二）五點正
麥東—中一（一）六點正
強華—同仁（二）七點正

◇三十日（星期三）
曉光—僑友（二）五點半
麗爾—西華（一）六點半

◇卅一日（星期四）
寧光—青年（一）五點半
醫南—鐵馬（一）六點半

◇八月一日（星期五）
勞吼—強星（一）五點半
北逸—華南（二）六點半

## 鵬飛盃小球
# 麥强司改戰三星
### 今午二時起共有六場交鋒

鵬飛盃小球賽，今日有三場交鋒，原定麥强司對華聯，現改由三星戰麥强司，三星球藝高強，無庸贅言，麥强司亦非弱者，健將如張昭鵬等，均屬驍勇善鬥之士，而有衞冕之譽，素有鐵閘之稱，今日兩虎登場，實力均不少，屆時兩強相值，酣戰難免，另二場為猛獅對願中甲，及橫友對華培，亦必有精彩鏡頭，又自下午二時起，復有善琨盃三場交綏，今日秩序及麥强司，三星兩隊陣容錄下：

·今日秩序·

南通—航聯（乙B）二時
量星—藍白（丙A）三時
光夏—願中乙（乙B）四時
猛獅—願中甲（飛組）五時
橫友—華培（鵬組）六時
麥强司—三星（鵬組）七時

·兩隊陣容·

◆麥强司
張昭鵬　程秀德　張龍光　劉志泉　盛彼得　潘頤春　張仁樞　周炳榮

◆三星
蕭子文　宋偉忠　何家統　吳紹秦　黃錫才　岳仁孝　陳元吉　費春葆　馮敬彭　法凡美

# 籃球明星拼拼湊
### （六）：性如烈火的丘廣燮　·球史氏·

據復大的排球領袖曹廷贊表示，老丘的扣球勞役，雖不能算絕後，但也可以說是空前，因為排球這一項運動，流入中國，是比較籃球足球為遲，僅有香港上海兩埠的運動員們，對此發生良好的興味，練習不遺餘力，到了民國二十年以後，這一項運動，就普遍的在中國各都會學校中，發揚光大了，曹是當時的滬上排球界的祭酒，攻守均具有深刻的功夫，他向來不願意輕易贊許人的，果也，不到兩天，復旦在友誼賽中大敗持志校友，在江大複賽中又以三對○痛擊滬江，這兩場比賽將老丘的顏色，一齊顯露出來了，各球員對於這一位新來的勇士，莫不括目相看，稱譽不已，可是老丘卻自有他的好處，那就是絕不以為他人捧我而愈見驕縱的。

### 兼習籃球 職任中軍

老丘初到復大時，他的運動主要項目，第一是排球，第二是田賽中的跳高，對於籃球，雖也有相當的興趣，但總不若前兩項之專心練習，陳若德便力勸他專心努力於籃球的研摩，他是虛懷的接受了大阿哥的勸告，而且那時復旦的籃球人材，已到上中的階段，就像趙不忝，周達雲，張錦辭，陳宗械，翁仁安等，先後投到江青大學之下，實力異常雄厚，除掉滬江持志各著名將而外，便是人材濟濟，老丘雖是人材濟濟中的一員，但亦不過與之稱伯仲耳，老丘認真練習籃球的時日，並不長久，便能一躍而成為復旦隊的中軍重職了，這種飛快的進步，在他成名之後，我所見到的，祇有梵皇渡許文奎一人而已，恰巧他與小許都是練習跳高的能手，而且他倆所造的成績，竟都達到一米六五至一米七○的優美紀錄，他倆躍的人，練習籃球比賽，是再恰合也沒有的了。

### 切磋琢磨 球藝猛晉

老丘有百折不撓的精神，有堅強活潑的筋骨，再加以清靈的頭腦，進步當然是十分的快速，此外還有同隊諸友好的切磋指示，以及猛烈不停的練習，丘廣燮的中鋒一席，就此安然奠定了，後來他對於籃球這一項的嗜好，他以為籃球運動是明顯的要較排球來得有意思得多了。

# 拿翁韻事
### 軍事而外未可厚非
凌霄漢閣談薈

拿破崙的大名，近來常見於德俄戰訊中，世人對於拿翁的印象不外乎惡狠狠，雄糾糾的一個高鼻子霸王，不知此人亦少不了溫柔典雅的韻事。

幼時英文教員威迪克先生 F.G.Whittick 為述拿翁故事，一次會見普將，德將故以惡語嘲之曰，吾普將兵為名譽而戰，汝法人則為貨財而戰。拿翁笑曰，誠然，我等各為其所欠缺者而戰 We both fight for what we want. 言法人名譽素隆，普人尚不名譽也。如此口才，使生於中國戰國之時，縱橫張儀無以過焉，三國演義占赤壁之戰，舌戰羣儒之諸葛亮，蘇張泄退天歸之客，若得拿翁在座，當更生色矣。

拿翁縱橫歐陸，東蕩西突，除南征北剿無不如意，而末路竟同於項羽。滑鐵盧一戰，何殊垓下之圍。相傳當時有美洲人伕爾屯氏 Fulton 者曾獻用魚雷爆滅英海軍之策，拿翁躊躇久之，終於不忍。魚雷初發明，尚未達健全程度，然在當時已為怖物，設如美人之計成敗之數未可知也。晉韓信論項王，喑噁叱吒，千人皆廢，是匹夫之勇，見人慈愛，泣語嘔嘔，是婦人之仁，雖非尊重之評，亦有同情之感，鴻門宴不殺沛公，蓋此一著，全局皆輸，拿翁之失計，即是他的良知未泯耳。

拿翁又有法典行世，制萬國條約，務歸平易，後之法治國多因用之，雖軍事上一敗塗地，而亦人傑也哉。

# 為清鄉工作開始—告全國教育界書
中國教育建設協會

全國教育界同志：

為了確立治安，改善經濟生活，而發動的清鄉工作，已經從七月一日起，先在蘇常崑山等縣開始了，清鄉的意義，清鄉的重要，清鄉的方法，報章記載甚詳，毋庸再來喋喋，我們擬在清鄉開始的時候，以民眾團體的立場，專誠向全國教育界同志，說幾句由衷的老實話，闡明教育界同志，對於清鄉應有的認識和應做的工作。

首先，我們要了解清鄉工作的遠大性，清鄉的終極目標，是於中日基本條約的，實行中來實現中華民族的獨立自由，與東亞新秩序的建設，須在我們瞭然知道，中華民族的獨立自由，和東亞新秩序的建設，決不是空洞的口號，必須有事實的表現，而且兩者之間，如輔車相依，有極密切的聯帶關係，如果中華民族不能獨立自由，便沒有力量來分擔建設東亞新秩序的責任，反之，東亞新秩序不能建設，便無從抵抗赤色和白色帝國主義的侵略，中國的獨立自由，也就不能獲得。現在，中日兩國朝野，都已經切實了解這兩者間的關係，清鄉工作，便是從完成中華民族的獨立自由，以達到東亞新秩序建設的過程中 最基本最具體的表現。

現在和平區域內 地方秩序未復，匪盜如毛，民生凋敝已極，要收拾這破碎的河山，真不是容易的事，須在中日合作的前提下，第一步保障和平，第二步拓展和平，所謂保障和平，是人民要享和平之幸，造成安居樂業的環境，先從比較小的地區做起，造成安謐幸福的一片乾淨土，然後再拓展到其他地區，如此逐步做去，全面和平，便不愁沒有實現的一天，獨立自由的新中國，也不愁沒有產生的一天，此新中國的新生力量，無疑的是促進東亞新秩序建設的重要動力，明瞭了這一點意義，我們的眼光就應放得遠大，清鄉工作，決不是僅僅為清鄉地區的民眾謀幸福，也不是僅僅為中華民族謀幸福，實在是為整個東亞民族謀幸福，因此，每一個中國人，都有盡力來完成清鄉工作的責任。

然則，我們教育界同志，應該担負那些責任呢？清鄉工作，一方面固然要用軍事來肅清匪共，確立治安，一方面更要用政治力量來糾正思想，樹立信仰，而且政治清鄉，比軍事清鄉更為重要，軍事清鄉僅是消極的短時期工作，政治清鄉，乃是積極的永久的工作，政治清鄉的主要部分，便是指導思想工作，那些指導思想的工作，祇有我們教育界同志所能担任的，自甲午戰爭以來，中日二國，因國策的衝突，在民眾的心理上，種下了不能和協的思想，事變以後，變本加厲，英美帝國主義及共產黨徒，復大事煽動，民眾思想的偏激囂張，幾成難以收拾的局面，現在和平反共建國的國策，已為有識之士一致的主張，那末糾正民眾的錯誤思想，實在是急不容緩之事，對外方面，使民眾了解共產黨和帝國主義的陰謀毒辣，以及拖延抗戰的非計，並認識中日合作的必要，國父大亞洲主義的真諦，對內方面，尤應使全民共同服膺一個中心信仰—三民主義，共同擁戴一個最高領袖—汪主席，唯有每一個民眾，都有了這一種正確的思想與信仰，才能生出力量，共赴和平反共建國的大道，這是清鄉工作的重要部門，也是決定清鄉成敗的唯一關鍵，所以，凡是服務於教育界的同志，尤其是服務於鄉村方面的教育界同志，應該與軍隊一樣，與一切反動思想作堅決的鬥爭，務使我們周圍的兒童，青年，及成人們，澈底的結成和平的堡壘，來保障和平，拓展和平。

教育界同志們！世界風雲，一天天緊張，要避免沉淪的浩劫，只有聯合東亞民族，結成強固的新秩序，共同保衛東亞，而要使中華民族分担保衛東亞的重任，尤須先加強自己的力量，最近德義等八國相繼承認國府，表示和平運動的國策，已在國際間獲得共鳴，我們更應把內部的工作做好，以與國際關係的好轉相配合，這便是健全內部的最重要工作，也是我們報國的最緊要機會，同志們，我們要認識清鄉的重要，把清鄉中的思想工作，担負起來！我們敬在這裏恭祝諸同志努力！（完）

## 創作小說
# 偷穀子
·尤東·

今年在這樣風雨調和之下，黃村里的一般農人們，一個個都眉飛色舞起來，因為眼看着自己田里的稻穗，一叢叢都長得比往年油綠可愛，更加看那金黃色的穀子，也垂果得從穗上彎垂下來，一組組的，簡直和掛中着的珍珠一樣，因為在這種年頭，已經嘗驗了「米珠薪桂」的古話，一把穀子也好賣上百把塊錢，而就是未來的珍珠了。

有田的人們，都這樣計劃着：「候再經過幾個太陽晒照，好讓穀子再長得充實些，然後把它收割回家，那末分量上，還要賺些些」！他們都轉着同一的念頭，所以當在阡陌間相遇時，總會施了笑臉交談着：「德財，今年你家稻好呀！」「彌極了，就是這一塊，也割得六百多斤哩」！邊說邊在指點着。「福富！你們還好嗎？前天聽到你家阿福，據說今年五千斤隨便割割，照這樣說，如果那時候賣價不跌，這筆收入，也一定相當好看的」，他們穿了草鞋，滿着笑臉，站在田塍上，得意地相顧微笑，沉重低垂着的穀子，搖擺在那西南風里，也好像是一個婀娜的少女，正向着他們撒嬌似的。

黃村的村子並不大，一共也不過三四十家，其中最窮的，當然要算旺發家了，三年之中，父母死去了，加着兒女纏膝，所謂「荒年出餓鬼」，單靠了他的栽種手藝所得，是很難維持的。他委實有點埋怨那死去的父親，竟沒有傳留此田地給他，不然自種自吃，有得多，還可以賣錢，現在眼見着別人家滿田里金黃的穀子，眞有點使他又愛慕又妒忌。

在一個星月交輝的晚上，全村的人們，都已經悄悄地入了睡鄉，旺發依舊在昏暗的屋子里徘徊着，燭想還阻在他的心頭，他不斷地揮動着手中的油扇，可是汗珠還是在直流，那個紅紅的酒糟鼻，簡直變成了一顆浸潤的囊子！蹺了一會，然後在房間里取出一隻大麻袋，一把稻稱的木梳，將房門輕輕掩上，他一聲不響，又把大門也反扣了，才倉惶地一口氣向着田中跑去。

這時，田野里熱鬧得非常，青蛙，紡織娘，都在咕叫，還有些細小蟲聲，也這樣和着唱隨，織成了一支美妙的天籟曲，螢火也在稻田間閃動，忽勁忽滅。

旺發敏捷地揭開了稠密的稻棵，一手撐開麻袋口，一手將木梳梳着低垂的穀子，立刻一股清新的稻香，直向着他的鼻管裏透進，他看見帶露珠的穀子，跟着木梳落進了自己的袋中，又高興又恐懼。

他照例每棵上梳一些，於是麻袋中一半，稻棵上還掛了一半，簡直看不出痕跡，這時他一股作勁，埋頭工作，真的，他把熱都忘掉了。

月兒漸漸地向西移動，旺發的麻袋也隨着在膨脹起來，他這時才感到全身非常的疲倦，尤其是一雙手臂，但他還得好像格外的疲軟，但他還得振作起精神，揹上了沉重的麻袋，撥開稻棵，蹣跚地走上田塍，向着自己的屋子踱去；突然「汪，汪，汪！」傳來一陣狗吠聲，正是給予他一個重大的威脅，他心旌不由忐忑地幌動，立刻屏住了呼吸，銜枚疾走，連頭都不敢回顧一下；吠聲欸欸離遠了，他也將一袋穀子揹到了門前。

進了家，他才輕輕地吐出一口氣來，然後安放下那袋所得的穀子，喝了幾口涼茶，才將倦極的身軀，躺進一張破舊的竹床，跟着隔房妻和孩子的鼾聲，沉沉地投進睡鄉去。

# 張季子

筆者於「胡畫師」一文中，曾涉及南通張謇之改革鹽務，然語焉弗詳，茲撮要記之。

南通晚年因余沈壽事貽譏當世，實則賢如廬陵眉山，亦不能免，文人好以小說餘話，過實。清光緒廿九年，南通目擊中國鹽務之弊，適淮人在浙江海面侵漁，鄞人景本白乃求助於南通，創浙江漁業公司，並由南通奏陳清廷，部議將原案交兩湖總督張南皮擬批，張以通達時務著稱，洋關案卷，躊躇不能下筆；蓋事涉鹽務問題，非單純之漁權爭議，乃商諸柯逢時，柯時任八省土膏指大臣，以「幹練」受知於南皮者，擬批洋洋數千言，對南通所主之就場征稅政策，備極褒獎，南皮據以報部，淮浙鹽商，聞之駭絕，乃鑫金入都，冀寢其議，於是戶部遂將南皮擬稿擱置，另令共屬擬批，時鹽務主管為山東司郎中晏安瀾，政府視為通曉鹽務者，亦撥首竟日，無從命筆，案終擱置。

辛亥光復，南京政府成立，任南通為實業部長兼兩淮鹽政院，就任之初，首即發表，廢除引制，四川鄧孝可與浙江莊崧平為殉數之應，幾將實現，而清廷退位之詔下，而共議又寢。迨項城當國，乃與景本白劉厚生集議海上，決民製，官收，商運，民賣之策，並撰就改革計劃擬之晉京，然扼於周緝之，參院終未予通過，遂組鹽政討論會，南通被推為正會長，熊希齡副之，為再接再厲計。

南通著有「張季子說鹽」一書，曾紙貴一時，留心鹽務者，盍不妨以參考，今人對前賢動輒浮褒摭言，肆意譏評，而於道德，事業，文章，反掩而不彰，是可慨焉。

話當年齋隨筆

## 文藝漫談
# 作者底資格
·伍傳子·

因為小說作家的材料，便是自身的經驗；為讀者解釋人生，全是個人所接觸的各階層的事物現象，在混雜人生中，尋出有條理的系統來，以作者底正確的人生觀—經驗，思想，像想，來感動讀者，使小說中的印象，移諸讀者們底腦內。—因此作者底資格是極其重要的。

首先要說的什麼是小說家？日本的木村毅說：「小說家乃是觀察人生，把被它刺激被它興奮的結果，和刻在腦底裏的生活的幻覺，採用故事體而說給人家聽的人。」又說：「小說家的題材乃是潛在於我人的本質中底漠然的人性。……常包容着非常多種的生活形相，傳述着複雜的：強固的幻影。」這樣，可知養成作者寫作的資格，也是非常複雜的了。下面說些作者內在底準備條件，其中重要的資格，第一便是銳利的美感。

夏丐尊在文藝論中說：「凡是好的創作家，都能於平凡之中發見不平凡，於部分之中見到全體：他們能不為因襲成見所拘束，不執着於實用功利，對於世間一切，作清新的觀照，作重新的估價。」因此小說家必須在欲描寫的生活形相裏，發見了美感，而這美感要是和常人不同，小說才有特殊的價值。

第二是熱情和力，這是從進作者加強創作的動力。如果小說作者雖由敏感的觀察而得到明顯的印象，可是還暗示的幻覺如不是熱情而強有力的，便不能傳送給讀者。反之，作者受了熱情的驅使，內心中不能抑制，造成寫作的動機，還種小說必含有強烈感應的情緒的。

第三個條件是心的純潔，這是最重要的根本資格，換句話說，作者要有高貴的性質，讀者才能為他底心的優越性所感動所激發的。

# 泡影
·如闢·

孩子的哭聲，吵醒了仁的好夢，在床上坐起來，妻正在哄撫他，輕輕地捏着他，這弄着，忙走向房裏來。聽到了哭聲，聽見仁這樣哄騙他：「好寶貝：不要哭！爸爸買糕你吃，後天一定買給你吃！」

妻在旁邊向仁扮了一個鬼臉：「着不着自己口袋裏一分錢都找不出，還說買糕呢？」她把孩子接過來：「明天的米，從什麼地方來？想個辦法吧！不要單說風涼話兒！」妻含了滿肚的怨氣，臉上沒有一些兒笑容。

仁暫時沒有回答，卻在想像昨晚上奇怪的夢境。手摸到衣袋裏，除了一塊手帕之外，沒有別的東西。他默默地嘆了口氣。在夢裏他的二只衣袋，全都塞滿了鈔票，然而現在是空空的。

「這一定是得獎的預兆吧？或許我有些小運氣」。思想立刻轉過來，使他非常的興奮。

在寫字間裏，仁見報紙上登載的廣告，寫着「大香賓後天開獎」的幾個大字，他發出了一個會心的微笑，似乎已生出了一種新的力量。

晚上，妻問他，向主任商量的事，談到了沒有？

「主任不答應，有什麼辦法呢。」仁苦笑着：「待過了後天再說，或許過了後天，主任反而要向我來借錢了。」說到這裏，精神又提起來。

「後天有什麼事，可以使你發財呢？」妻不明白，還是帶有譏諷的話。

「昨晚的夢，……告訴我，一定有希望。……」「究竟是怎麼一回事？」

仁，靜待仁的回答。

「告訴你吧，」仁笑了，得意充滿了他的臉，「後天是大香賓開獎，我買了一條，那是極有希望的一個號碼。」

「……」妻默想着，一塊錢又無聲地拋棄了。

神經在極度興奮之後，起了反常的作用，仁失眠了，整夜混亂的思潮，擁上了他的心頭：妻太苦了，應該買些補品給她吃；……還有孩子，他所渴望的餅，也可以吃到了。

二天就這樣過去了。晚上，仁從寫字間裏回家，是大香賓開獎的日子，一進門，孩子依舊是那麼天真地喊着：「爸爸，餅乾買了吧？……」

## 文藝創作
# 愛的鎖枷
·劉丁·

「我……我已答應了我的父母！」沉重的語聲，不像我說的，我的耳鳴上雷鳴。像法官宣判了我們的死刑，我們都茫然的相對呆望。

窗外的雨下得較大，打在月季花的鮮艷的色上，清切地發出淅淅的聲音。屋子裏的沉默，更顯得那聲音的刺耳。好像我們的生命眞的要滅亡，在滅亡的喪葬之前，那里在奏着送殯的哀曲。

「好！勇敢的丁，你已經自決了，你新生了，你將掙脫三年來被我束縛的鎖枷。」想不到珍會還樣的興奮，她的臉馬上跟着說話紅暈了，他眼角的淚水也很快的收歛起來，擺開了雙手，看着窗外的雨，慢慢地：「繼續，騙入的戀愛殘害青春的戀愛！」她站了起來，好像一個巨人，遮住了我面前的一切。

我退後了幾步，像做了一件從未做過的虛心事，像雷擊似的惶恐。

「你再不要記起我吧！是的，從此我也不配給你記起了，我祝福你的新生，你得好好地過着以後的新生啊！」珍的巨大的身子在擺動着，更顯得我的渺小了，我像站在一個巨神的腳邊徘徊。

我細細地體味珍的語里帶着的是血還是淚。我又恨愛她會變成壞了。（六）

# 蘭之劫
## 十、死之謎

洲生往蘭之家而歸，覓幼琳。琳姑母曰：「汝妹借薛先生出，汝何為覓之？汝妹出門時，有一函置汝臥室中。」洲生張口欲語，琳姑母曰：「我因謂汝妹有函還汝，在汝臥室中，何為不問？」洲生遂往拆視幼琳之函，讀竟，喜形於色。距張家得蘭，甕耗十日，幼琳與武揚結婚於大旅社中，大旅社何名？龍宮飯店是也。原此次婚儀為急就之章，歐洲文明，幼琳之嫁衣，僅成十有餘襲。以幼琳染歐洲文明，婦女多一衣有一衣之式樣，式樣各各不同，既為急就，不能鈎心門角以為之，成十有餘襲，已費拇如花夜矣。

武揚之母薛夫人，愛其子，一如王夫人之愛其女，王夫人歷至宵深未睡，薛夫人巡邏時，嫗勸之睡，曰「我子未歸，睡何能熟？十年前，其父歿，其伯叔歿，薛氏之所遺，僅此一雛，雛漸長，以至於成人，我視之猶雛也。」一嫗在薛家十餘年，曰：「公子熱心國事，任此夜，何不令其以愛國者愛家。」薛夫人曰：「我非不知之，願以愛子故，不忍拂之。」及龍巡邏之役，家於租界；武揚仍入校攻讀，學校當局以其聰慧，又為國宣勞，勿責其中輟，隨班上課如故。學期既終，武揚持成績單奉其母，欣然曰：「甲等耶？」乃一任武揚所為，武揚好者好之，惡者惡之，曰：「我兒不以失父故而頹其家，是也。」如兒之所欲。薛夫人告母，欲婚於張氏，薛夫人曰：「何爲不可？」然亦未曾堅決反對。（二四七）